

Agenda Urbana de la Vila Joiosa



DILIGENCIA: La Agenda Urbana de la Vila Joiosa fue aprobada por el pleno municipal en la sesión celebrada el 5 de febrero de 2025



La Agenda Urbana de la Vila Joiosa © 2025 está bajo protección de licencia Creative Commons Reconocimiento 4.0 Internacional. Para ver una copia de esta licencia visite <https://creativecommons.org/licenses/by/4.0/>

Según esta licencia, cualquier persona es libre de copiar, distribuir y comunicar públicamente la obra y hacer obras derivadas siempre que:

- ▶ Reconozca la autoría.
- ▶ No sean comerciales.
- ▶ Tenga una licencia idéntica a esta publicación.



► Índices

1. Introducción	8
Referencias internacionales.....	10
La Agenda Urbana Española.....	11
La apuesta de la Vila Joiosa por la planificación y <i>cogobernanza</i>	12
2. Diagnóstico	14
Eje 1. Territorio, paisaje y biodiversidad	16
Eje 2. Modelo de ciudad	21
Eje 3. Cambio climático y resiliencia.....	28
Eje 4. Gestión sostenible de los recursos y economía circular	32
Eje 5. Movilidad y transporte sostenible	35
Eje 6. Cohesión social e igualdad de oportunidades.....	39
Eje 7. Economía urbana	52
Eje 8. Vivienda	57
Eje 9. Era digital.....	66
Eje 10. Instrumentos y gobernanza.....	68
3. Participación ciudadana	70
Consulta telemática.....	72
4. Plan de acción	87
Justificación del plan de acción	88
Formulación estratégica	89
5. Proyectos estratégicos	105

► Índice de gráficos

Gráfico 1. Evolución de población (1900-2023). Fuente: Instituto Valenciano de Estadística	25
Gráfico 2. Evolución de población por sexo (1996-2023). Fuente: Instituto Valenciano de Estadística	26
Gráfico 3. Climograma. Fuente: AVAMET	30
Gráfico 4. Volumen de agua tratada por población servida (EDAR La Vila Joiosa). Fuente: EPSAR	33
Gráfico 5. Pirámide de población. Fuente: Instituto Valenciano de Estadística	40
Gráfico 6. Evolución de la población extranjera por sexo. Fuente: Instituto Valenciano de Estadística	40
Gráfico 7. Paro por sexo (situación actual). Fuente: Instituto Valenciano de Estadística	43
Gráfico 8. Evolución del número de personas sin empleo por sexo. Fuente: Instituto Valenciano de Estadística.....	43
Gráfico 9. Paro por sector de actividad (situación actual). Fuente: Instituto Valenciano de Estadística	44
Gráfico 10. Evolución del número de personas desempleadas por sector. Fuente: Instituto Valenciano de Estadística	44
Gráfico 11. Evolución del número de contratos por sexo. Fuente: Instituto Valenciano de Estadística	53
Gráfico 12. Evolución del número de contratos por sector. Fuente: Instituto Valenciano de Estadística	53
Gráfico 13. Personas trabajadoras según sexo. Fuente: Instituto Valenciano de Estadística	54
Gráfico 14. Personas trabajadoras según sector de actividad. Fuente: Instituto Valenciano de Estadística	54

Gráfico 15. Empresas según sector de actividad. Fuente: Instituto Valenciano de Estadística..	55
Gráfico 16. Personas trabajadoras autónomas según sexo. Fuente: Instituto Valenciano de Estadística	55
Gráfico 17. Número de transacciones anuales en el mercado de la vivienda. Fuente: Atlas Digital de las Áreas Urbanas.....	59
Gráfico 18. Antigüedad de los inmuebles urbanos. Fuente: Instituto Valenciano de Estadística	59
Gráfico 19. Viviendas familiares según régimen de tenencia. Fuente: Atlas Digital de las Áreas Urbanas	61
Gráfico 20. Grupo de edad	73
Gráfico 21. Género	73
Gráfico 22. Nivel de estudios	74
Gráfico 23. Percepción de la calidad de vida individual	74
Gráfico 24. Percepción de la calidad de vida municipal	75
Gráfico 25. Desafíos identificados	76
Gráfico 26. Factores positivos destacados.....	77
Gráfico 27. Ámbitos que requieren mejora.....	77
Gráfico 28. Desafíos clave identificados.....	78
Gráfico 29. Desafíos en economía y empleo	80
Gráfico 30. Desafíos en turismo sostenible.....	80
Gráfico 31. Desafíos en movilidad y accesibilidad	81
Gráfico 32. Desafíos en sostenibilidad y medio ambiente.....	81
Gráfico 33. Desafíos en inclusión social	82
Gráfico 34. Distribución de proyectos por dimensión	90

Gráfico 35. Distribución de proyectos por desafío	96
Gráfico 36. Distribución de proyectos por objetivo.....	99
Gráfico 37. Distribución de proyectos por objetivo estratégico de la Agenda Urbana Española.	99

► Índice de mapas

Mapa 1. Infraestructuras viarias, de ferrocarril y localización del puerto. Fuente: Instituto Cartográfico Valenciano	18
Mapa 2: Bienes de interés cultural (azul) y bienes de relevancia local (naranja). Fuente: Instituto Cartográfico Valenciano	19
Mapa 3. Zonificación urbanística. Fuente: Instituto Cartográfico Valenciano	21
Mapa 4. Riesgo de inundaciones en el casco urbano principal. Fuente: Instituto Cartográfico Valenciano	28
Mapa 5. Espacios urbanos sensibles del casco principal (rosa). Fuente: Instituto Cartográfico Valenciano	46
Mapa 6. Tipología de vulnerabilidad por secciones censales. Fuente: Instituto Cartográfico Valenciano	46
Mapa 7. Vulnerabilidad socioeconómica. Fuente: Instituto Cartográfico Valenciano.....	48
Mapa 8. Vulnerabilidad sociodemográfica. Fuente: Instituto Cartográfico Valenciano.	48
Mapa 9. Implantación del informe de evaluación del edificio en el casco urbano (verde) y parcelario con inmuebles residenciales y antigüedad superior a 50 años (rojo). Fuente: Instituto Cartográfico Valenciano.	60
Mapa 10. Categoría del certificado de eficiencia energética en el casco urbano de más eficiente A (verde) a menos G (rojo). Fuente: Instituto Cartográfico Valenciano.	60
Mapa 11. Vulnerabilidad residencial. Fuente: Instituto Cartográfico Valenciano.....	63

► Índice de ilustraciones

Ilustración 1. Objetivos de Desarrollo Sostenible.....	11
Ilustración 2. Objetivos estratégicos de la Agenda Urbana Española	12
Ilustración 3. Proceso de concreción del plan de acción	88
Ilustración 4. Dimensiones de la Agenda Urbana de la Vila Joiosa	151



INTRODUCCIÓN

La Agenda Urbana de la Vila Joiosa constituye la **hoja de ruta** para el desarrollo de la ciudad en sus múltiples vertientes. Este carácter **integral** la convierte en una herramienta de planificación y gestión de primera magnitud para todos los actores locales bajo el liderazgo municipal.

La pluralidad de **desafíos** que afrontan los entornos urbanos actualmente requiere de esta visión a corto, medio y largo plazo para dar respuesta. De esta forma, la Vila Joiosa avanza en la concreción de un **plan de acción** que le permite ejecutar proyectos con un carácter coherente y en base a las necesidades detectadas.

Así, el análisis de un amplio conjunto de datos estadísticos junto con un proceso participativo que combina aspectos cuantitativos y cualitativos contribuye a concretar los retos que se plantean a la ciudadanía de la Vila Joiosa actual y en los próximos años. Además, la metodología de la Agenda Urbana Española facilita el **diagnóstico** a través de sus diez objetivos estratégicos que guían también los proyectos definidos.

De esta forma, la estrategia nace como **proyecto común y transversal** de la ciudad a través del impulso del capital social e intelectual de la Vila Joiosa para corroborar el compromiso de su gente con el cumplimiento de los objetivos nacionales e internacionales marcados en la Agenda 2030 y, sobre todo, reforzar su dinamismo económico y el bienestar de su vecindario. Por tanto, este texto se alumbra con vocación de hacer más ciudad o, dicho de otra forma, **garantizar el derecho a la ciudad de su ciudadanía**.

Para ello, el documento abarca las tres dimensiones necesarias para abordar la construcción de una nueva Agenda Urbana. Así, en el **ámbito simbólico-conceptual**, el propio impulso de ésta determina la visión normativa y estratégica sobre el desarrollo del municipio en los próximos años. A **nivel substantivo**, el proceso aquí plasmado pone

el acento en el qué, es decir, en el contenido de los problemas y las metas que las políticas urbanas deben desarrollar. En tercer lugar, la **dimensión operativa** aparece a través del plan de acción donde se traza la vía para conseguir los objetivos marcados.

Por tanto, la Agenda Urbana local se configura como una **visión de futuro** de la ciudad en la consecución de los objetivos urbanos de carácter internacional así como los anhelos de su ciudadanía. Con esta estrategia, **la Vila Joiosa asienta las bases para su bienestar y resiliencia** mediante proyectos compartidos por el vecindario, la definición de una pluralidad de actores locales para su consecución, una planificación en términos de necesidad y, sobre todo, una guía de indicadores para validar su grado de implementación.

Datos principales de la Vila Joiosa			
Código INE	03139	Comarca	La Marina Baixa
Superficie	59,248 km ²	Altitud	16
Población	36.891	Variación de población 2014-2023	8,66%
Densidad	622,65 hab./km ²	Densidad urbana	42,30 hab./ha

Tabla 1: Datos principales. Fuente: IVE y Agenda Urbana Española

► Referencias internacionales

Los **Objetivos de Desarrollo Sostenible (ODS)** de Naciones Unidas, adoptados en 2015, constituyen una guía fundamental para asegurar la prosperidad del conjunto de la sociedad y proteger el planeta. En su punto onceavo, apuesta por ciudades inclusivas, seguras, resilientes y sostenibles; aspectos en los que ahonda la **Nueva Agenda Urbana** aprobada en Quito (Ecuador) en 2016 mediante el diseño de ciudades compactas, conectadas e integradas. La *Declaración del Ayuntamiento de París* de 2015, el *Compromiso de Bogotá* de 2016 y la *Agenda Urbana Europea* constituyen también marcos sobre los que se asienta la estrategia de la Vila Joiosa.

OBJETIVOS DE DESARROLLO SOSTENIBLE



Ilustración 1. Objetivos de Desarrollo Sostenible

► **La Agenda Urbana Española**



La Agenda Urbana Española (AUE) supone una de las políticas palanca más relevante en el contexto nacional como aceleradora de la implantación y el progreso conjunto de los ODS, en particular de su punto onceavo sobre ciudades sostenibles, inclusivas, seguras y resilientes. Además, conforma un **marco de referencia** para las áreas urbanas mediante un abanico de políticas urbanas de carácter social, económico y medioambiental marcadas para su puesta en práctica por cualquier ciudad.

La definición de un nuevo modelo urbano requiere de un **diagnóstico** previo adecuado; para ello, la AUE establece las bases para valorar los aspectos positivos y asumir las debilidades y los problemas detectados. Además, el documento facilita un **marco estratégico** integrado por un decálogo de objetivos estratégicos desplegado, a su vez, en 30 objetivos específicos y 291 líneas de actuación con carácter orientativo y adaptable a cada contexto con el fin de constituir un **plan de acción** constituido por un listado de actuaciones

coherentes entre sí y que surjan de una visión estratégica e integrada. Finalmente, la AUE establece toda una serie de **indicadores** para constatar el seguimiento de su implantación.











- 1 Ordenar el territorio y hacer un uso racional del suelo, conservarlo y protegerlo 
- 2 Evitar la dispersión urbana y revitalizar la ciudad existente 
- 3 Prevenir y reducir los efectos del cambio climático y mejorar la resiliencia 
- 4 Hacer una gestión sostenible de los recursos y favorecer la economía circular 
- 5 Favorecer la proximidad y la movilidad sostenible 
- 6 Fomentar la cohesión social y buscar la equidad 
- 7 Impulsar y favorecer la Economía Urbana 
- 8 Garantizar el acceso a la Vivienda 
- 9 Liderar y fomentar la innovación digital 
- 10 Mejorar los instrumentos de intervención y la gobernanza 

Ilustración 2. Objetivos estratégicos de la Agenda Urbana Española

► La apuesta de la Vila Joiosa por la *planificación y cogobernanza*

El interés de la Vila Joiosa por la planificación y la cogobernanza se manifiesta mediante una apuesta clara por la **elaboración de documentos estratégicos** y la participación ciudadana. Dentro del primer ámbito destaca la aprobación del plan anual normativo del Ayuntamiento por el que se establecen los textos a definir o actualizar garantizando en todo momento la adecuación constante de proyectos.

Un área especialmente sensible en su **programación** corresponde a Servicios sociales con planes como el de inclusión y cohesión social o el de igualdad entre mujeres y hombres. En la misma línea, Urbanismo constituye otro departamento con una amplia programación mediante planes especiales o catálogos con el variado e imponente patrimonio local. Además, a modo de ejemplo, destaca la redacción reciente del Plan de Movilidad Urbana Sostenible (PMUS) de cara a organizar el plan de trabajo municipal al respecto que se desarrolló acompañado de numerosas iniciativas de implicación ciudadana.

Al respecto, el consistorio aprobó en 2020 la **Carta de Participación ciudadana** para “regular las formas, los medios y los procedimientos de la información y la participación del vecindario y las entidades ciudadanas en la gestión municipal”. De esta forma, se avanza en la creación compartida de la ciudad. Al mismo tiempo, el Ayuntamiento dispone de numerosas medidas que profundizan en esta participación social como una oficina de atención, un formulario de quejas vecinales o la designación de nueve concejales como “*síndics de barri*” para atender de forma más directa las diferentes zonas del término municipal.

Por otro lado, la **transparencia y el buen gobierno** se evidencia a través del portal que recoge de forma estructurada una gran cantidad de información para permitir al vecindario acceder a datos de forma abierta y poder fiscalizar de una forma más fidedigna la acción municipal. A su vez, la adhesión al código ético y de buen gobierno de la Federación Española de Municipios y Provincias (FEMP) establece también una serie de pautas para velar por los intereses ciudadanos como principio rector de la política local.





DIAGNÓSTICO

La Vila Joiosa integra un área urbana de alta especialización turística junto con municipios de su entorno incluyendo Benidorm y Finestrat dentro de la comarca alicantina de la Marina Baixa. A su vez, presenta un **casco urbano principal** caracterizado por su compacidad y multifuncionalidad que se completa con un **casco urbano secundario** en el entorno de la Cala y **diversas urbanizaciones** dispersas a lo largo y ancho de su extenso término municipal en paralelo a la línea de costa.

Paralelamente, la **matriz biofísica** está compuesta por una zona de mayor relieve al suroeste del término municipal y diversos ríos y barrancos que atraviesan las zonas urbanas en su búsqueda del mar Mediterráneo que riega las diferentes playas del frente litoral de la ciudad. Este espacio también está condicionado por la presencia de **infraestructuras** viarias y de ferrocarril que fragmentan el territorio condicionando sus servicios ecosistémicos.

Al mismo tiempo, la existencia de numerosos espacios de vulnerabilidad residencial y el contraste con otras áreas de altas prestaciones avanzan en la **generación de desigualdades** que impiden una mayor cohesión social. En este sentido, la **economía de servicios** preponderante en su entorno debe ser capaz de hacer frente a los retos globales que la evolución tecnológica plantea, principalmente en la búsqueda de una empleabilidad de calidad; para ello, cuenta con una riqueza patrimonial y cultural especialmente singular que le permite diferenciarse.

Por último, la Vila Joiosa precisa de mitigar y adaptarse a los **desafíos del cambio climático**. Su clima constituye uno de sus principales reclamos turístico pero hoy en día ya registra numerosas noches tórridas en verano y un régimen pluviométrico reducido con una alta irregularidad que también agrava la peligrosidad de los cauces fluviales que jalonan las áreas urbanas.

► Eje 1. Territorio, paisaje y biodiversidad

La Vila Joiosa ejemplifica claramente la **estructura territorial** del litoral septentrional de la provincia de Alicante por la proximidad de terrenos montañosos a la franja litoral lo que ocasiona una fuerte irregularidad así como la existencia de numerosos barrancos que se configuran como espacios secos en la mayoría del tiempo pero revisten un alto peligro en caso de lluvias torrenciales por la proximidad a zonas urbanas.

De esta forma, la **zona forestal** representa un 70,00% del término municipal, duplicando la media las ciudades homologables en el panorama español. En cambio, la **superficie de cultivos** se sitúa claramente por debajo del primer cuartil con una preponderancia clara de los frutales, especialmente de cítricos. De esta forma, el **suelo no urbanizable** alcanza el 85,50% en plena sintonía con el estándar estatal.

Ámbito rural			
Cobertura artificial	14,20%	Superficie de cultivos	11,60%
Zona forestal	70,00%	Explotaciones agrarias y forestales	0,00%
Explotaciones respecto a suelo urbano y urbanizable	0,00%	Suelo no urbanizable	85,50%
Superficie agrícola utilizada (nº de explotaciones y superficie)			
Cultivos herbáceos y barbechos	24 43,89 ha	Invernadero o abrigo alto accesible	2 2,20 ha
Cultivos leñosos	94 348,26 ha	Tierras para pasturas	5 6,28 ha
Superficie cultivada			
Cítricos	68,70%	Frutales no cítricos	13,00%
Huertas familiares	4,40%	Olivar	3,60%
Cereales para grano	3,40%	Otros cultivos leñosos	2,90%
Hortalizas	1,90%	Frutales en huertas	1,70%

Tabla 2: Ámbito rural. Fuente: Instituto Valenciano de Estadística y Agenda Urbana Española

En el **sistema fluvial** destacan los ríos Torres y, sobre todo, Amadario cuyo paso por el término municipal incluye una presa generando el embalse más cercano al mar de la cuenca mediterránea además de fragmentar el casco urbano principal en su tramo final. Adicionalmente, numerosos barrancos desembocan en ellos o directamente llegan hasta el frente litoral atravesando también áreas urbanas o delimitándolas como el barranco de la Cala, totalmente urbanizado, que establece el límite entre la Vila Joiosa y Finestrat en un recoveco marítimo en el que también confluye Benidorm.

El **frente litoral** se estructura en nueve playas de las cuales seis poseen el distintivo de calidad de “bandera azul” (de norte a sur: Torres, Varadero, Ciutat, el Paradís, Bol nou y la Caleta), reconocimiento que también posee el club náutico. Igualmente, la costa norte forma parte de la zona de especial protección de avifauna (ZEPA) y lugar de interés comunitario (LIC) de las islas de Benidorm y la sierra Gelada dentro de la Red Natura 2000.

La **zona forestal** del área suroriental, considerado monte de utilidad pública y gestionado por la Generalitat Valenciana, dispone de protección de avifauna por líneas eléctricas como área prioritaria. Esta área junto con las 279,84 hectáreas de Robelles, al noroeste del término municipal, cuentan con la catalogación como “terreno forestal estratégico” en el Plan de acción territorial forestal de la Comunitat Valenciana (PATFOR). Finalmente, un tercer bosque, las Atalayas, llega hasta la línea de costa mediante sus 38,05 hectáreas de extensión. En conjunto, este terreno forestal acoge numerosas **vías pecuarias y senderos**:

- › Vía pecuaria de los Alfontonets al Matadero: 4,68 ha y 7,80 km
- › Vía pecuaria de l'Almiserà: 2,22 ha y 3,70 km
- › Vía pecuaria de la Cala: 1,08 ha y 2,10 km
- › Vía pecuaria de l'Arginet: 0,90 ha y 1,50 km
- › Sendero de la Ermita: 27,00 ha y 13,50 km
- › Sendero de les Rovelles: 6,13 ha y 3,50 km
- › Cañada real de la Sierra de Orxeta: 81,75 ha y 10,90 km en su paso por el término municipal
- › Sendero local PR-CV-437 con 25,43 km y un desnivel de 350 m



Mapa 1. Infraestructuras viarias, de ferrocarril y localización del puerto. Fuente: Instituto Cartográfico Valenciano

La Vila Joiosa cuenta con diversas **infraestructuras de transporte** como la línea Alicante-Benidorm de Ferrocarrils de la Generalitat Valenciana de vía única y ancho métrico que dispone de cinco estaciones en el término municipal desde el Hospital (al norte) hasta el Paradís (al sur) con frecuencias cada media hora en ambos sentidos. Además, el puerto tiene carácter pesquero y dispone de lonja así como deportivo contando con club náutico.

La **red viaria** está conformada por el paso de la autopista AP-7 y la N-332 que atraviesan el municipio de norte a sur de forma paralela, ambas, a la línea de costa. Además, diversos viales de carácter autonómico y local enlazan la ciudad con otros municipios de su entorno.

Los instrumentos de **planeamiento urbanístico** de la Vila Joiosa están encabezados por el Plan General aprobado en 1999, revisado y refundido posteriormente en 2014 para recoger toda una serie de modificaciones acometidas, que se completa con los planes especiales del casco antiguo y de la Ermita, un núcleo histórico a espaldas del casco urbano principal. Asimismo, cabe destacar la existencia de diversos planes parciales, estudios de detalle y planes de reforma interior.

La Vila Joiosa destaca especialmente por la abundancia de **patrimonio monumental** con 12 bienes de interés cultural (BICs), 75 bienes de relevancia local (BRLs) y 44 bienes catalogados. En el primer ámbito se incluye el yacimiento subacuático del Bou Ferrer, el único de todo el territorio valenciano, el conjunto histórico-artístico, sus murallas y la iglesia parroquial de la Asunción de Nuestra Señora de la Asunción así como un total de ocho torres de defensa. El segundo nivel de protección afecta a diversos acueductos, arrabales, zonas urbanas como el barrio del Poble Nou y conjuntos de edificios (calle Colón, ermita de San Antonio, barrio del Mercado y Juan Carlos I), espacios de protección arqueológica o infraestructuras industriales, entre otras.

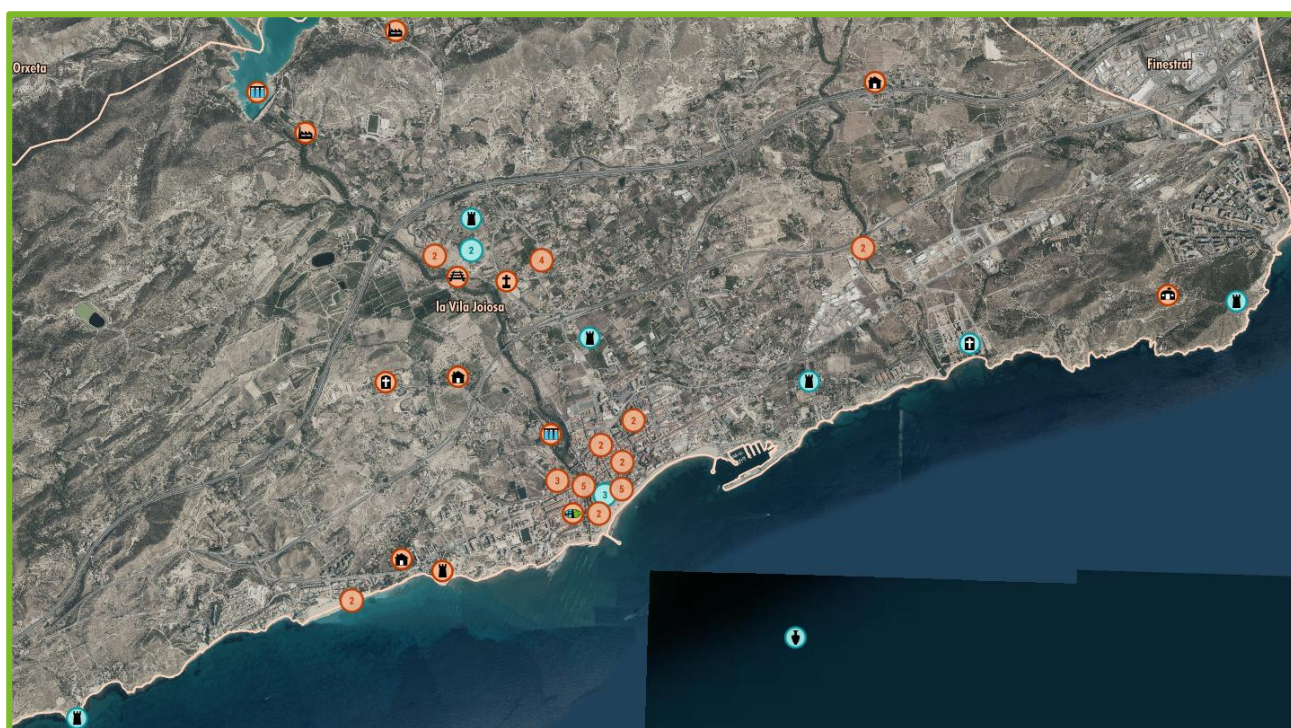

Mapa 2: Bienes de interés cultural (azul) y bienes de relevancia local (naranja). **Fuente:** Instituto Cartográfico Valenciano

El término municipal presenta un grado B de **accesibilidad** condicionada por la orografía; de hecho, los itinerarios para peatones registran una tasa más baja (79,92%) mientras que la mejor puntuación hace referencia a las zonas de estancia cuya accesibilidad alcanza el 94,60% quedando las playas urbanas cerca de la máxima cualificación (89,00%). Para mejorar estos parámetros, la ciudad cuenta con un plan de acción que permita el tránsito de todo tipo de personas así como una ordenanza municipal sobre accesibilidad y supresión de barreras urbanísticas, arquitectónicas del transporte y de la comunicación sensorial.

DAFO

Debilidades	Amenazas
<p>D.01 Orografía y estructura morfológica compleja. Elementos físicos (cauces fluviales, infraestructuras u otros) que condicionan la conectividad o el desarrollo.</p> <p>D.02 Desarrollo territorial disperso de escasa densidad asociado generalmente a problemas de movilidad y de prestación de servicios urbanos.</p> <p>D.03 Deterioro ambiental de determinados entornos que pueden acarrear una pérdida de biodiversidad y/o un deterioro del paisaje y de la calidad de vida urbana.</p> <p>D.04 Modelos de planificación rígidos, que demandan escalas distintas y objetivos diferentes para los nuevos problemas.</p>	<p>A.01 Desarrollo territorial más enfocado a la expansión que a la regeneración urbana, en ocasiones, con un crecimiento planificado sobredimensionado.</p> <p>A.02 Déficit de medidas de protección y conservación del patrimonio natural, cultural y paisajístico, para hacer frente a su degradación y combatir el vandalismo.</p> <p>A.03 Falta de flexibilidad en los instrumentos de planificación, para adoptar medidas como la creación de corredores ecológicos y combatir la pérdida de la biodiversidad.</p> <p>A.04 Turismo insostenible, gran consumidor de recursos.</p>
Fortalezas	Oportunidades
<p>F.01 Experiencia en iniciativas de desarrollo sostenible y utilización de instrumentos de planificación (planes urbanísticos, territoriales, de sostenibilidad, de movilidad urbana sostenible, de calidad del aire, etc.).</p> <p>F.02 Riqueza del patrimonio natural y medioambiental, cuyo uso y gestión es clave en la generación de procesos sostenibles.</p> <p>F.03 Creciente interés y valoración social y del sector empresarial, del patrimonio natural y paisajístico, favorable a un desarrollo más sostenible.</p> <p>F.04 Ciudades bien comunicadas, lo que favorece el desarrollo de áreas dinámicas de actividad y la calidad de vida de los ciudadanos.</p> <p>F.05 Riqueza del paisaje y de la biodiversidad con una gran capacidad de servir de base para la mejora de la calidad de vida urbana.</p> <p>F.06 Consideración del sector primario como un posible activo económico.</p>	<p>O.01 Conexión de la ciudad con el entorno rural mejorando la calidad ambiental de la ciudad, a través de la recuperación de espacios degradados y su conversión en zonas verdes en conexión con los activos naturales del municipio.</p> <p>O.02 Patrimonio natural infrutilizado, que puede constituir la base sobre la que desarrollar actuaciones y estrategias de desarrollo urbano sostenible.</p> <p>O.03 Atractivo de alcance territorial de los bienes culturales, como elementos clave en el desarrollo urbano y de competitividad de las ciudades.</p> <p>O.04 Amplia red de caminos naturales y rurales, como potencial de mejora del entorno rural y del medio ambiente, y su vinculación con el medio urbano.</p> <p>O.05 Medio natural, paisaje y patrimonio como base para un turismo sostenible respetuoso con el medio ambiente, no consumidor de recursos.</p>

► Eje 2. Modelo de ciudad

El **plan general** establece hasta siete tipos de áreas de suelo urbano (193 ha consolidadas y 40 ha pendientes) con unas características diferenciadas en cuanto a tipo de ordenación, parcela mínima, alineaciones y rasantes, altura máxima edificable, ocupación máxima de parcela y usos, entre otros detalles. Además, el área urbanizable dispone de 18 sectores delimitados (620 ha correspondientes al 10,50% de la superficie municipal) en el ámbito pormenorizado así como otros 19 sectores no detallados (172 ha, un 2,90%) que precisaban de un plan parcial específico.

De esta forma, el **suelo urbano discontinuo** asciende al 77,40%, por encima incluso del rango superior del resto de ciudades españolas homologables. Esta fragmentación espacial afecta a la compacidad urbana que se sitúa por debajo de la media estatal. Por otro lado, la densidad de vivienda duplica con creces el valor habitual mientras que la densidad de población en suelo urbano se aproxima más al estándar de referencia. Adicionalmente, el 11,30% se destina a zonas industriales y comerciales de forma que el total de cobertura artificial asciende a 928 hectáreas y un 15,80% de la superficie municipal, por encima de sus contextos de referencia.

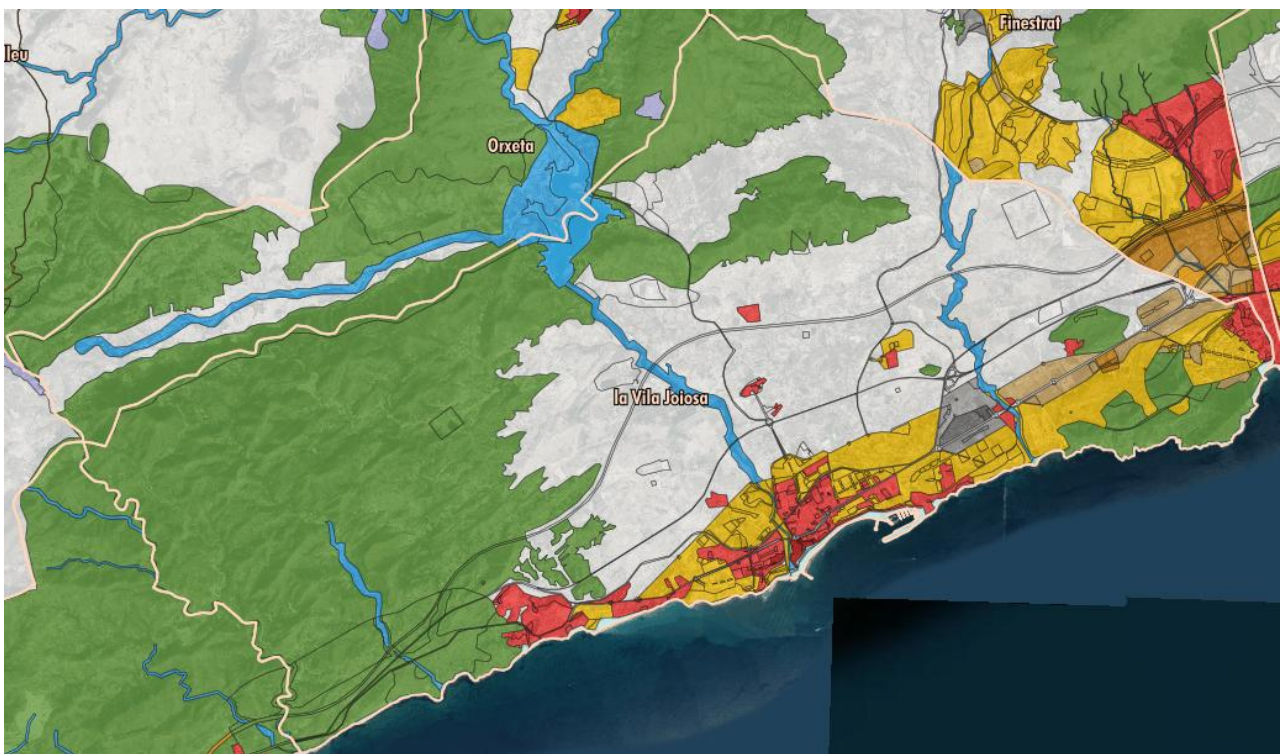

Mapa 3. Zonificación urbanística. Fuente: Instituto Cartográfico Valenciano

Complejidad urbana				
Compacidad urbana	6,78 m ² t/m ² s	Zonas verdes por cada 1.000 habitantes	3,70 m ² /hab.	
Densidad de vivienda	110,50 viv./ha	Superficie construida de uso residencial	1,20 m ² t/m ² s	
Vivienda prevista en suelo de desarrollo	27,50 viv./ha	Compacidad residencial	68,20%	
Clases urbanísticas de suelo				
	La Vila Joiosa	Provincia de Alicante	Comunidad Valenciana	España
Suelo urbano consolidado	193 ha 3,30%	6,30%	5,30%	2,20%
Suelo urbano no consolidado	40 ha 0,70%	0,40%	0,40%	0,30%
Suelo urbano delimitado	620 ha 10,50%	5,20%	3,80%	1,10%
Suelo urbanizable no delimitado	172 ha 2,90%	1,20%	1,10%	0,90%
Suelo no urbanizable	4,865 ha 82,60%	86,30%	88,90%	95,20%
Áreas de suelo de desarrollo				
	La Vila Joiosa	Provincia de Alicante	Comunidad Valenciana	España
Suelo no urbanizado	310 ha 47,00%	39,80%	44,70%	55,70%
Suelo urbanizado o en proceso	202 ha 30,60%	22,20%	21,00%	19,00%
Ocupación del suelo (CORINE 2016)				
	La Vila Joiosa	Provincia de Alicante	Comunidad Valenciana	España
Tejido urbano continuo	11,10%	18,40%	19,90%	16,60%
Tejido urbano discontinuo	77,40%	54,30%	45,50%	42,20%
Zonas industriales y comerciales	11,30%	15,70%	22,40%	20,50%

Zonas de extracción y minera	0,20%		3,30%	6,40%
Variación de suelo artificial	459,02%	43,19%	16,10%	-
Coberturas simples (SIOSE 2014)				
	La Vila Joiosa	Provincia de Alicante	Comunidad Valenciana	España
Total edificios	247 4,20%	4,30%	2,60%	1,20%
Edificio entre medianeras	82 33,30%	25,70%	31,30%	17,80%
Vivienda unifamiliar adosada	4 1,67%	9,83%	6,07%	15,75%
Vivienda unifamiliar aislada	75 30,40%	41,80%	32,60%	35,70%
Edificio aislado	60 24,10%	8,60%	8,20%	8,30%
Nave	26 10,60%	14,10%	21,90%	22,50%
Edificación sin distinción	0 0,00%	0,00%	0,00%	1,60%
Zona verde artificial i arbolado urbano	130 ha 2,20%	1,60%	0,80%	0,40%
Lámina de agua artificial	20 ha 0,30%	0,60%	0,20%	0,20%
Vial, aparcamiento, zona peatonal	235 ha 4,00%	2,50%	1,60%	1,00%
Suelo no edificado	244 ha 4,10%	2,70%	1,60%	0,90%
Otras construcciones	38 ha 0,60%	0,50%	0,40%	0,20%
Zonas de extracción o vertido	23 ha 0,40%	0,60%	0,40%	0,30%
Artificial en construcción	57 ha 6,10%	2,80%	2,80%	3,60%
Total suelo artificial	928 ha 15,80%	12,90%	7,70%	4,10%

Categorización urbana (SIOSE 2014)				
	La Vila Joiosa	Provincia de Alicante	Comunidad Valenciana	España
Urbano mixto (casco)	15 ha 0,20%	0,20%	0,30%	0,30%
Urbano mixto (ensanche)	184 ha 3,10%	1,80%	1,20%	0,60%
Urbano mixto (discontinuo)	380 ha 6,50%	5,70%	2,50%	0,40%
Dotacional	45 ha 0,60%	0,60%	0,40%	0,20%
Parques y zonas verdes urbanas	5 ha 0,10%	0,10%	0,10%	0,10%
Terciario	33 ha 0,60%	0,40%	0,20%	0,10%
Industrial	71 ha 1,20%	1,30%	1,10%	0,40%
Infraestructuras de transporte	143 ha 2,40%	1,20%	1,00%	0,70%
Infraestructuras de energía, agua y otras	8 ha 0,10%	0,20%	0,10%	0,20%
Explotaciones agrarias y forestales	21 ha 0,40%	0,60%	0,10%	0,10%
Minas y canteras	685 ha 11,60%	0,60%	0,40%	0,30%
Cultivos	4.119 ha 70,00%	50,60%	30,20%	37,80%
Zonas forestales y dehesas	52 ha 0,90%	1,10%	56,90%	54,30%
Terrenos naturales sin vegetación	79 ha 0,90%	2,90%	4,60%	3,00%

Tabla 3: Complejidad urbana. Fuente: Agenda Urbana Española y Atlas Digital de las Áreas Urbanas

Catastralmente, destaca el valor medio de las **parcelas urbanas** de la Vila Joiosa respecto al resto de ámbitos territoriales de referencia. Además, el porcentaje que ocupan éstas duplica el dato provincial, triplica el autonómico y multiplica por siete la media estatal alcanzando una superficie total de 859 hectáreas.

Parcelas urbanas (Catastro) (2023)				
Número de parcelas	5.914		Superficie de parcelas	859 ha
	La Vila Joiosa	Provincia de Alicante	Comunidad Valenciana	España
Superficie media de parcela (ha)	14,50	9,20	8,00	7,40
Valor medio de parcela	49.625,00 €	19.086,00 €	18.718,30 €	17.023,60 €
% de suelo en superficies de parcelas urbanas	15,40%	7,90%	4,60%	2,20%

Tabla 4. Parcelas urbanas. Fuente: Atlas Digital de las Áreas Urbanas

La Vila Joiosa registra en la actualidad 36.891 personas empadronadas cuadruplicando el número con el que arrancó el siglo XX. Este crecimiento se gestó a partir de los años 60 mientras que en la última década la **población** ha aumentado de forma destacada (un 8,66%) cimentándose especialmente en los dos últimos ejercicios con un incremento de 3.500 personas. La distribución por sexos se ha agrandado en los últimos años hasta alcanzar la **mayor tasa femenina** desde 2001.

Evolución de población (1900-2023)



Gráfico 1. Evolución de población (1900-2023). Fuente: Instituto Valenciano de Estadística

Evolución de población por sexo (1996-2023)

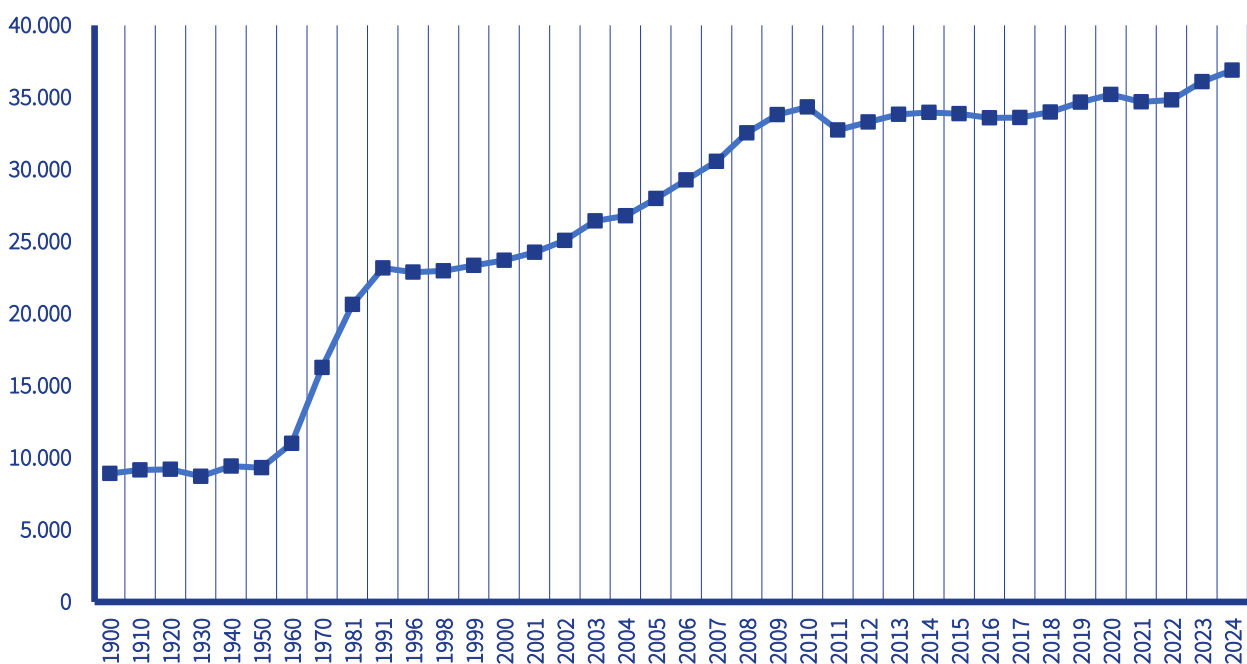

Gráfico 2. Evolución de población por sexo (1996-2023). Fuente: Instituto Valenciano de Estadística

La **construcción colectiva** de la Vila Joiosa depara también la proliferación de servicios culturales, sociales y formativos. De hecho, la ciudad suma a su oferta pública (siete colegios, tres institutos, un centro de formación de personas adultas y un centro de educación especial) un total de cinco escuelas infantiles privadas y dos escuelas de música. A su vez, un total de seis centros cívicos contribuyen a la dinamización social.

A nivel **cultural**, la ciudad cuenta con un teatro auditorio con capacidad para 767 espectadores, el centro cultural de la Barbera dotado con auditorio exterior y un espacio de arte contemporáneo que completa la oferta expositiva con un ajuar doméstico del siglo XIX. Además, Vilamuseu ofrece en su edificio principal más de 4.500 m² de espacio para mostrar numerosos elementos etnográficos, arqueológicos o festivos, entre otros. Finalmente, la biblioteca municipal presenta una alta afluencia de visitantes.

Visitantes biblioteca pública municipal			
Mujeres	16.704	Hombres	16.523
Niñas	6.051	Niños	5.675

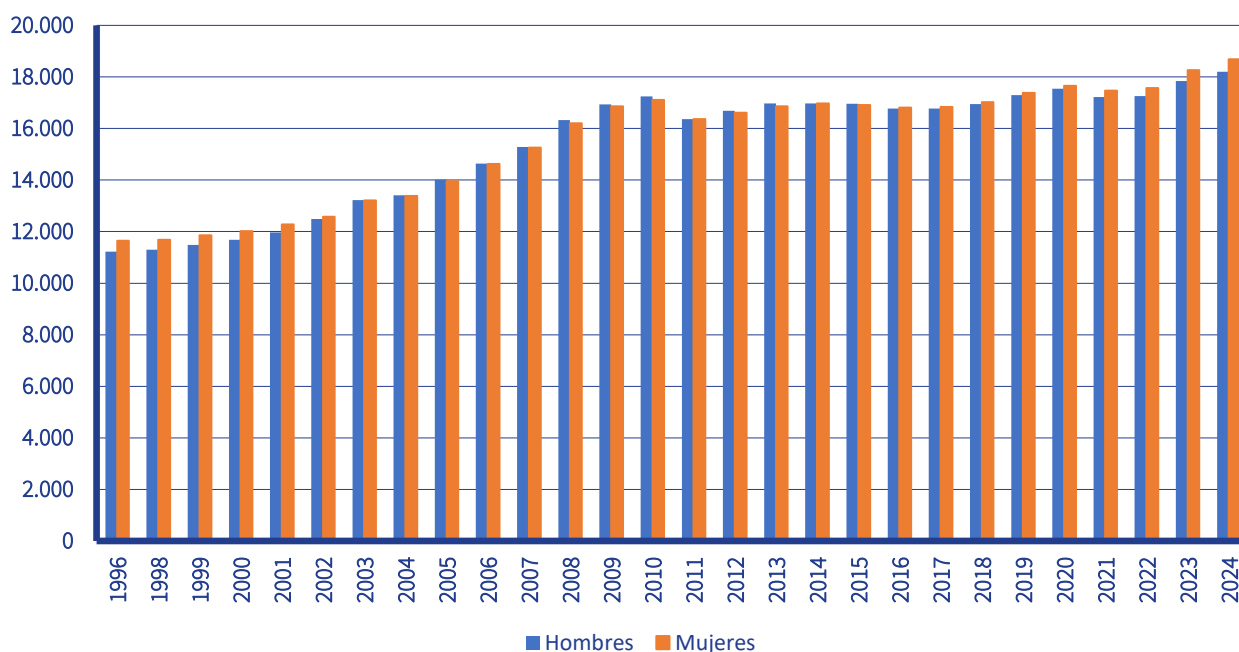
Tabla 5. Visitantes biblioteca pública. Fuente: Instituto Valenciano de Estadística

DAFO

Debilidades	Amenazas
<p>D.01 Déficit o inadecuación del espacio público, zonas verdes y espacios libres, con los consiguientes efectos negativos sobre la salud y la calidad de vida.</p> <p>D.02 Problemas de accesibilidad y barreras arquitectónicas, especialmente, en los espacios públicos urbanizados.</p> <p>D.03 Centro urbano degradado y/o en proceso de abandono, con frecuencia, derivados de un desplazamiento de los hogares jóvenes a barrios periféricos de la ciudad.</p> <p>D.04 Parque edificatorio deficiente. Elevada tasa de edificios de viviendas y destinados a otros usos ineficientes energéticamente y con problemas de accesibilidad.</p> <p>D.05 Complejidad de ordenación y configuración por el trazado histórico en los barrios.</p> <p>D.06 Modelo de desarrollo urbano de las últimas décadas sectorial y monofuncional, con los consiguientes problemas de movilidad, proximidad, gasto energético y sostenibilidad.</p>	<p>A.01 Centro urbano degradado y/o en proceso de abandono, como consecuencia de unas dinámicas supramunicipales de desplazamiento de los hogares a zonas periurbanas.</p> <p>A.02 Déficit de infraestructuras y servicios urbanos. Puede tratarse de la inexistencia de ellos o de la adaptación a las nuevas realidades y demandas de la población.</p> <p>A.03 Fuerte estacionalidad turística concentrada en el área de playa que puede producir un desajuste en el uso del espacio público y las dotaciones de servicios e infraestructuras urbanas.</p> <p>A.04 Falta de flexibilidad en los instrumentos de planificación, para adoptar medidas como la creación de corredores ecológicos y combatir la pérdida de la biodiversidad.</p> <p>A.06 Prioridad de la inversión privada en los centros urbanos frente a la pública, lo que puede dar lugar a procesos de gentrificación.</p>
Fortalezas	Oportunidades
<p>F.01 Riqueza del patrimonio urbano y arquitectónico con un alto valor histórico, artístico y cultural que constituyen activos de gran potencialidad y seña de identidad local.</p> <p>F.02 Multiculturalidad y diversidad de los barrios, como un factor enriquecedor que puede servir de base para constituir una comunidad urbana integrada.</p> <p>F.03 Notable avance en la mejora del espacio público, principalmente en relación con la accesibilidad, la movilidad sostenible y la peatonalización.</p> <p>F.04 Conciencia social sobre la necesidad de pensar en un modelo de ciudad más sostenible</p>	<p>O.01 Programas de ayudas y fondos autonómicos, nacionales y europeos para promover un desarrollo urbano equilibrado, sostenible e integrado.</p> <p>O.02 Integración de las zonas turísticas y costeras con las infraestructuras de comunicación de las ciudades.</p> <p>O.03 Conexión de la ciudad con el entorno rural mejorando el equilibrio entre el área urbana y rural para evitar la cogestión en las ciudades y la despoblación de las áreas rurales.</p> <p>O.04 Nuevos usos vinculados al turismo que favorezcan la conservación del patrimonio arquitectónico, dada la relevancia turística de numerosas ciudades españolas.</p>

► Eje 3. Cambio climático y resiliencia

La Vila Joiosa afronta los retos asociados al **cambio climático** con un riesgo evidente de regresión del nivel de la costa especialmente en áreas urbanas como la Cala o el núcleo principal con una incidencia mayor en la desembocadura del río Amadorio. La misma área también registra el riesgo más elevado de inundación hasta una profundidad de 2,82 metros en el escenario más elevado.

Además, actualmente la **población en riesgo** asciende al 4,59% aunque las proyecciones a futuro mantienen una peligrosidad baja debido a la orografía del término municipal con elevaciones hasta la misma línea de costa que sirven de protección natural frente a la subida del nivel del mar en la mayoría de las zonas.



Mapa 4. Riesgo de inundaciones en el casco urbano principal. Fuente: Instituto Cartográfico Valenciano

Por otro lado, el **riesgo de inundaciones** afecta a toda la cuenca del río Amadorio siendo muy alto en el tramo urbano hacia la desembocadura. Con carácter medio se encuentra el entorno de la Cala mientras que con una peligrosidad menor se encuentra la delimitación septentrional del núcleo principal afectado por el barranco del Refoio.

Para mitigar y adaptarse a esta nueva realidad, la Vila Joiosa cuenta con un **Plan de acción** aprobado en 2017 y actualizado en 2022 para reducir las emisiones de gases de efecto invernadero un 40% hasta 2030. De esta forma, la renovación de la iluminación interior y exterior o el reemplazo de la flota municipal por otros vehículos más eficientes constituyen algunas de las propuestas destacadas.

De hecho, la ciudad genera un notable **consumo de energía y emisiones de CO₂**. Así, los cálculos realizados en 2010 ofrecían un coste energético de 297.651 MWh siendo el transporte privado y comercial el causante de casi un 60% del mismo. A continuación, el ámbito residencial representaba un 20,97% mientras que el sector servicios era el responsable de un 12,01% del total municipal quedando el porcentaje asociado al Ayuntamiento en un 7,72% (22.965,46 MWh) con una alta incidencia del transporte público. En cuanto a las fuentes energéticas, la electricidad, el gasóleo y la gasolina presentan un equilibrio entre las tres con una incidencia mínima (3,00%) del gas butano y propano.

Con los gastos energéticos indicados, las **emisiones de CO₂** ascienden a 94.546 toneladas. De éstas, los edificios municipales suponen 1.415 con un 81,00% procedentes de los efectos del consumo de electricidad mientras que los servicios de alumbrado y agua generan 2.846 toneladas y el transporte 3.435. Por otra parte, el parque de viviendas emite 25.939 toneladas de forma casi íntegra de fuente eléctrica como las 15.436 toneladas del sector servicios; en cambio, el transporte privado, el de mayor generación con 45.474 toneladas, se nutre de gasolina y gasóleo. En conjunto, la electricidad supone un 46,00% de las emisiones situándose a continuación el gasóleo (28,00%) y la gasolina (24,00%) quedando el gas butano y propano en un 2,00%.

El **clima** de la Vila Joiosa es seco y cálido en la franja litoral mientras que resulta más frío en su zona interior durante el periodo 1981-2010. De esta forma, las precipitaciones anuales quedan

por debajo de los 400 mm e, incluso, de los 300 mm siendo el otoño la estación más lluviosa superándose los 100 mm mientras que en verano difícilmente se sobrepasan los 50 mm; por tanto, a lo largo del año se contabilizan tres días con registros superiores a los 30 mm.

La insolación solar asciende hasta las 3.000 horas anuales. Consecuentemente, la **temperatura** media anual oscila entre los 17,5 y los 20°C situándose las mínimas en un valor estándar entorno a los 12,5-15°C mientras que las máximas registran un dato medio entre 22,5-25°C a lo largo del año, la cifra se aproxima a los 30°C en julio y agosto.



Gráfico 3. Climograma. Fuente: AVAMET

Por último, la **calidad del aire**, a partir de los datos de la estación de Benidorm durante 2024, muestra valores que, en general, se mantienen dentro de los límites establecidos por la normativa autonómica. Sin embargo, se registraron episodios puntuales donde los niveles de ozono troposférico (O_3) superaron los umbrales establecidos, especialmente durante el verano y principios de otoño debido a las altas y baja humedad relativa. El comportamiento de otros contaminantes como NO_2 y NO_x fue más estable sin excedencias significativas respecto a los valores normativos. Consecuentemente, el balance resulta generalmente favorable, aunque con momentos específicos de atención relacionados con el ozono.

DAFO

Debilidades	Amenazas
<p>D.01 Alto consumo energético fósil, principalmente en edificios y en transporte, lo que tiene importantes repercusiones en el medio ambiente y la calidad de vida.</p> <p>D.02 Urbanismo poco resiliente al cambio climático.</p> <p>D.03 Estudios y medidas de adaptación al cambio climático insuficientes.</p>	<p>A.01 Contaminación atmosférica/medioambiental. Elevados niveles de emisión de gases de efecto invernadero y de contaminación de alcance territorial.</p> <p>A.02 Riesgos naturales y efectos del cambio climático. Exposición a los riesgos naturales y problemas vinculados al cambio climático, como inundaciones, olas de calor o sequías.</p>
Fortalezas	Oportunidades
<p>F.01 Políticas públicas en materia de mitigación del cambio climático y de fomento de energías sostenibles.</p> <p>F.02 Condiciones climáticas que favorecen la calidad de vida de los ciudadanos y reducen el consumo energético.</p> <p>F.03 Medidas para el control del ruido y emisiones contaminantes, a través de una evaluación de la situación que permite adoptar las medidas correctoras pertinentes.</p> <p>F.04 Potencial en economía baja en carbono, energías limpias y lucha contra el cambio climático de determinadas iniciativas ambientales ciudadanas.</p>	<p>O.01 Políticas nacionales y europeas relacionadas con la adaptación-mitigación al cambio climático; traslación a la realidad local.</p> <p>O.02 Conexión de la ciudad con el entorno rural mejorando la calidad ambiental de la ciudad, a través de la recuperación de espacios degradados y su conversión en zonas verdes en conexión con los activos naturales del municipio.</p> <p>O.03 Redes de ciudades, programas de adhesión a pactos o estrategias para la mejora de eficiencia energética, energías renovables y contra el cambio climático.</p> <p>O.04 Incremento de la sensibilización ciudadana en materia medioambiental y ante el reto del cambio climático y sus efectos en los entornos urbanos.</p>

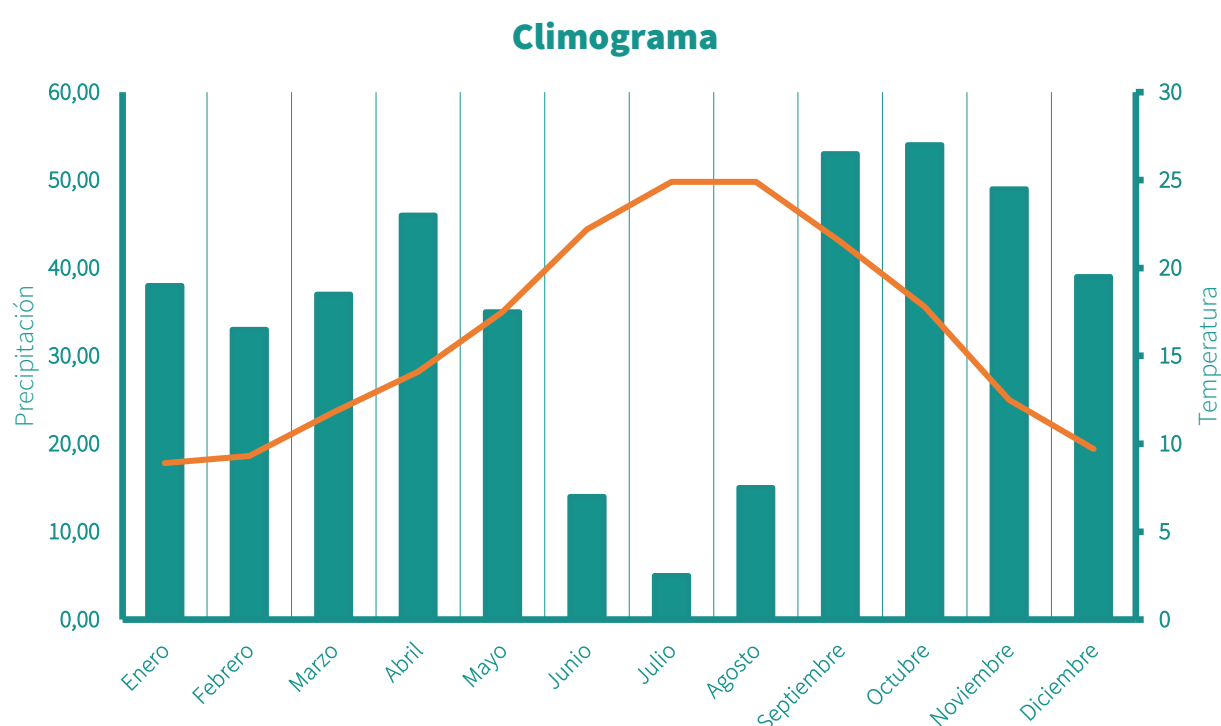
► Eje 4. Gestión sostenible de los recursos y economía circular

La Vila Joiosa generó en 2023 un total de 16.406,06 toneladas de **residuos** urbanos con una mayor producción durante el trimestre veraniego debido a las fluctuaciones de población asociadas a la actividad turística. En este aspecto, destaca la ausencia de recogida separada para la materia orgánica lo que dispara la tasa de restos no clasificados; en cambio, las fracciones de vidrio, envases ligeros, y papel y cartón son capaces de restar una parte importante de los desechos municipales.

Residuos urbanos (2023)					
Residuos (t)	1º trimestre	2º trimestre	3º trimestre	4º trimestre	TOTAL
Mezclados	3.447,78	3.865,18	4.516,00	3.608,52	15.437,48
Orgánica	0,00	0,00	0,00	0,00	0,00
Voluminosos	174,62	185,66	186,78	193,66	740,72
Colchones	15,76	16,78	19,54	16,94	69,02
Residuos verdes	39,14	30,78	35,20	53,72	158,84
TOTAL	3.677,30	4.098,40	4.757,52	3.872,84	16.406,06

Recogida selectiva (2023)			
Residuos	kg	kg/hab./año	Contenedores
Vidrio	631.933	17,13	178
Envases ligeros	479.583	13,00	87
Papel y cartón	361.532	9,80	87

Tabla 6. Residuos. Fuente: Consorcio MARE, Ecovidrio, Ecoembes

La Vila Joiosa cuenta con dos redes de **abastecimiento de agua de consumo**. La red municipal abastece a más de 20.000 personas empadronadas con un consumo de 200,01 litros por habitante y día nutriéndose tanto del embalse del río Amadorio como de tres pozos. Por su parte, la red de l'Ermita abastece a los 220 residentes en esta pedanía con un consumo similar de 200,14 litros por habitante y día siguiendo los mismos patrones de abastecimiento.

Las **aguas residuales** de la ciudad se tratan, principalmente, a través de la estación depuradora compartida con otros tres municipios de su entorno (Orxeta, Finestrat y Benidorm) hasta alcanzar una población servida de 82.949 habitantes. De esta forma, el caudal tratado diariamente asciende a 11.638 m³ hasta alcanzar los 4.248.009 m³ al año lo que contribuye a evacuar más de 6.000 toneladas de fango así como 1.235 toneladas de materia seca.

Saneamiento (EDAR La Vila Joiosa)			
Volumen depurado	4.248.009 m ³	Caudal	11.638 m ³ /día
Fango evacuado	6.752.934 kg	Materia seca	1.235.774 kg

Tabla 7. Saneamiento (EDAR La Vila Joiosa). Fuente: EPSAR

Rátio volumen de agua tratada/población servida



Gráfico 4. Volumen de agua tratada por población servida (EDAR La Vila Joiosa). Fuente: EPSAR

DAFO

Debilidades	Amenazas
<p>D.01 Infraestructuras locales poco eficientes, sobre las que es necesario acometer actuaciones para mejorar su eficiencia energética e incorporar las energías renovables.</p> <p>D.02 Inadecuado sistema de gestión de residuos, con difícil acceso al casco o con instalaciones deficientes u obsoletas en el contexto del reciclaje y la economía circular.</p> <p>D.03 Deficiente gestión e infraestructuras hídricas. Problemas vinculados a una inadecuada gestión de las redes de abastecimiento de agua o recursos hídricos.</p> <p>D.04 Sistemas de depuración de aguas residuales de alto coste de explotación.</p> <p>D.05 Metabolismo urbano: escaso desarrollo de planteamientos holísticos.</p>	<p>A.01 Alta dependencia energética exterior en un contexto de escasa producción de energías renovables en el ámbito municipal y bajo nivel de autosuficiencia.</p> <p>A.02 Aumento de la presión sobre la salud humana, el medioambiente y sobre los recursos naturales o un déficit ecológico por una excesiva generación de residuos y un elevado consumo de recursos.</p> <p>A.03 Elevada presión turística que en ocasiones genera un gran impacto sobre determinadas zonas, especialmente en el caso del litoral u otros entornos sensibles ambientalmente.</p> <p>A.04 Escasez de materias primas esenciales y aumento de los precios para el desarrollo de la economía global y local.</p>
Fortalezas	Oportunidades
<p>F.01 Riqueza del patrimonio natural y medioambiental, cuyo uso y gestión es clave en la generación de procesos sostenibles.</p> <p>F.02 Políticas municipales en materia de eficiencia energética, como la mejora del alumbrado público o la incorporación de energías renovables en edificios e instalaciones municipales.</p> <p>F.03 Buena calidad del agua y/o del aire, en términos generales, con efectos positivos sobre la salud humana.</p> <p>F.04 Implantación de medidas para la lucha contra incendios forestales o inundaciones, como planes de gestión y mejora forestal o agencias para el estudio de inundaciones.</p> <p>F.05 Capacidad técnica y tecnológica para la implantación de energías renovables.</p>	<p>O.01 Políticas nacionales y europeas relacionadas con la promoción de las energías renovables y la eficiencia energética.</p> <p>O.02 Patrimonio natural infrautilizado, que puede constituir la base sobre la que desarrollar actuaciones y estrategias de desarrollo urbano sostenible.</p> <p>O.03 El desarrollo de la actividad de gestión de residuos como ámbito clave en la mejora y conservación del medio ambiente y la generación de empleo en las ciudades.</p> <p>O.05 Desarrollo tecnológico vinculado a la generación energética a través de fuentes renovables en los entornos urbanos, al ahorro y eficiencia en el alumbrado público...</p> <p>O.06 Necesidad de materia orgánica para mantener la capacidad productiva del suelo y la superficie verde de las ciudades.</p>

► Eje 5. Movilidad y transporte sostenible

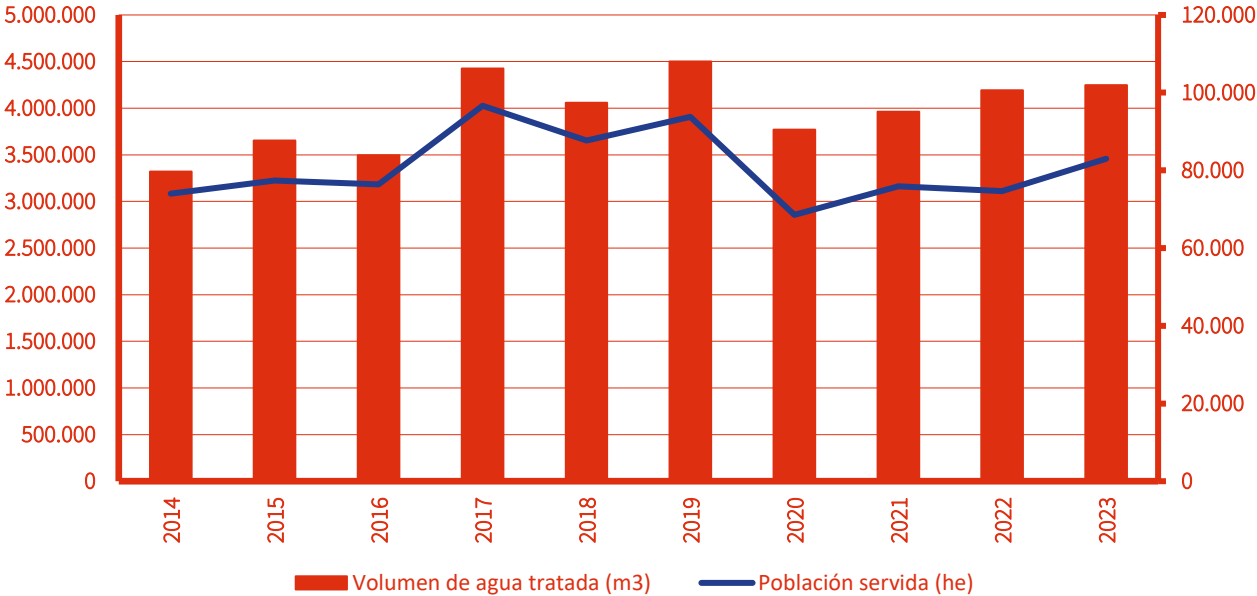
Infraestructuras de transporte y movilidad (superficie)			
Hectáreas	142,70 ha	%	2,40%
Índice de motorización			
Vehículos domiciliados cada 1.000 habitantes	737,01	Porcentaje de turismos	62,71%
Porcentaje de motocicletas	17,16%	Porcentaje de vehículos cero y eco	2,59%
Permisos vigentes de conducción (2021)			
Mujeres	8.652	Hombres	11.569

Tabla 8. Movilidad. Fuente: Agenda Urbana Española e Instituto Valenciano de Estadística

La Vila Joiosa, con la presencia de dos ejes viarios con elevada intensidad circulatoria como son la AP-7 y la N-332, registra un **alto grado de ocupación** de su término municipal por parte de infraestructuras de transporte por encima de la media de sus ciudades homologables en el conjunto del estado. Así, en términos absolutos incrementa de forma significativa la superficie (142,70 ha por las habituales 99,18 ha) al igual que en valores relativos (2,40% por un estándar del 1,64%).

El **parque de vehículos** asciende a un total de 27.189 con un 62,71% correspondiente a turismos. En segunda posición, las motocicletas representan un 17,16% mientras que los ciclomotores quedan en tercer lugar con un 9,19%. Posteriormente, furgonetas y camiones empatan en cantidad (5,10%) siendo residuales el resto de las categorías (17 autobuses y 18 tractores industriales así como 164 no clasificados).

En cuanto a **transporte público**, la ciudad dispone de cinco paradas de la línea Alicante-Benidorm del servicio de Ferrocarrils de la Generalitat Valenciana con frecuencias cada media hora en ambos sentidos. Asimismo, el autobús urbano dispone de tres itinerarios: Polideportivo-Finestrat centro (línea 21), Cementerio-Finestrat centro (línea 22) y Cala-hoteles (línea 23); además, se dispone de otros siete recorridos de carácter comarcal, uno principal

(línea 20 entre Relleu y Finestrat) y seis con una trascendencia más secundaria, y una línea turística entre Benidorm y la Vila Joiosa a través de la Cala. Por último, el taxi de ámbito comarcal presta servicio al conjunto de la Marina Baixa con cuatro paradas exclusivas (avenida País Valencià, Hospital y dos en la Cala).

La Vila Joiosa cuenta con diversas **infraestructuras de transporte** como la L1 Alicante-Benidorm de Ferrocarrils de la Generalitat Valenciana de vía única y ancho métrico que dispone de cinco estaciones en el término municipal desde el Hospital (al norte) hasta el Paradís (al sur) con frecuencias cada media hora en ambos sentidos. Además, el puerto tiene carácter pesquero y dispone de lonja así como deportivo contando con club náutico.

La **Estrategia de movilidad** de la ciudad aprobada durante 2024 analiza los flujos de movilidad tanto en su distribución horaria y diaria como en los modos utilizados así como la oferta de plazas de aparcamiento disponibles (8.909 en el conjunto del término municipal entre las que se incluyen 550 de zona azul y otras 430 de zona naranja). Las líneas generales de actuación trazadas incluyeron:

- › Fomentar los modos no motorizados.
- › Potenciar un mayor peso del transporte público respecto al automóvil privado en el reparto modal de los desplazamientos detectado.
- › Promulgar y conseguir, mediante nuevas políticas de movilidad con decidida intervención sobre el espacio público urbano, un uso social y ambientalmente más óptimo del espacio público urbano el cual, hoy en día, queda notablemente supeditado al tráfico rodado.
- › Incidir, mediante políticas divulgativas y ordenanzas concretas, sobre las actuales conductas de movilidad imperantes en la ciudadanía.
- › Contribuir a la planificación sostenible del desarrollo urbano sobre la base de la inclusión de criterios, actuaciones, acciones y políticas de movilidad sostenible objetivadas en el originario concepto de ésta.

El **plan de acción** se agrupa en seis ámbitos cada uno con sus correspondientes propuestas:

- ▶ *Jerarquía viaria y esquema de circulación:*
 - › Jerarquía y clasificación viaria

- › Plan de resolución de puntos conflictivos
- › Plan de sentidos únicos
- › Plan de mejora de accesos
- › Mejora del aparcamiento
- › Actuaciones para la reducción de la contaminación acústica

- ▶ *Mejora de los itinerarios y movilidad peatonal:*
 - › Peatonalización y calmado del tráfico del centro tradicional
 - › Corredores escolares
 - › Actuaciones de acceso peatonal a playa Centro: sistemas de elevación

- ▶ *Mejora de los itinerarios y movilidad de bicicleta:*
 - › Actuaciones sobre la oferta
 - › Conexión de los tramos existentes de carriles bici: eje longitudinal
 - › Conexión de los tramos existentes de carriles bici: eje transversal
 - › Ampliación de la red de aparcabicicletas
 - › Puntos de préstamo de bicicletas y/o patinetes eléctricos

- ▶ *Intermodalidad:*
 - › Bus-Tram
 - › Mejora del sistema actual

- ▶ *Aparcamientos complementarios/disuasorios.*

- ▶ *Desarrollo de Smart City.*

DAFO

Debilidades	Amenazas
<p>D.01 Patrones de movilidad poco sostenible, con un predominio del desplazamiento en vehículo privado, frente a la movilidad peatonal o ciclista.</p> <p>D.02 Problemas de tráfico y movilidad, de circulación y congestión en las ciudades y áreas urbanas debido al tráfico diario de los desplazamientos casa-trabajo.</p> <p>D.03 Déficit de transporte público, carencia y deficiencias en determinadas zonas y falta de intercambiadores o infraestructuras que faciliten la intermodalidad.</p> <p>D.04 Déficit de aparcamientos disuasorios en el acceso a las grandes ciudades.</p> <p>D.05 Déficit de infraestructuras de movilidad sostenible, de red de carril bici o de infraestructuras para el despliegue de la movilidad alternativa.</p> <p>D.06 Los procesos de dispersión demográfica y actividades en las áreas metropolitanas están creando problemas de conectividad y disfuncionalidad en el uso de las redes de transporte.</p>	<p>A.01 Efectos de movilidad vinculados a un desarrollo territorial disperso de escasa densidad, por nuevas expansiones urbanas o urbanizaciones aisladas.</p> <p>A.02 Problemas de tráfico y movilidad, de circulación y congestión en los accesos a las ciudades y áreas urbanas por desplazamientos vinculados al turismo y al ocio.</p> <p>A.03 Incremento de los niveles de contaminación atmosférica como efecto del uso del vehículo privado en el entorno urbano y espacios periurbanos.</p> <p>A.04 Problemas de movilidad a consecuencia de altos flujos de movimiento en determinadas zonas y periodos que pueden verse afectados por el incremento de afluencia del turismo.</p>
Fortalezas	Oportunidades
<p>F.01 Iniciativas municipales y trabajos desarrollados para la elaboración y aprobación de Planes de Movilidad Urbana Sostenible (PMUS).</p> <p>F.02 Proyectos e iniciativas municipales para el fomento del transporte público sostenible y no contaminante.</p> <p>F.03 Condiciones favorables de clima y topografía para el impulso de los medios de transporte blandos: peatonal y bicicleta.</p> <p>F.04 Numerosas actuaciones relacionadas con la movilidad sostenible: principalmente peatonalización y carriles bici.</p>	<p>O.01 Programas y fondos autonómicos, nacionales y europeos, que facilitan y promueven infraestructuras de movilidad urbana sostenible.</p> <p>O.02 Potencialidad de las redes policéntricas de ciudades como soporte para plantear una estrategia territorial de movilidad sostenible.</p> <p>O.03 Introducción de las TIC en la gestión de los servicios urbanos de transporte, como elemento clave de mejora de su calidad y sostenibilidad.</p> <p>O.04 Posibilidad de creación de aparcamientos disuasorios.</p>

► Eje 6. Cohesión social e igualdad de oportunidades

Indicadores demográficos			
	La Vila Joiosa	Provincia de Alicante	Comunitat Valenciana
Dependencia	50,70%	55,20%	53,80%
Dependencia <16 años	22,10%	23,00%	23,10%
Dependencia >64 años	28,50%	32,10%	30,70%
Envejecimiento	128,90%	139,50%	133,20%
Longevidad	45,20%	47,00%	48,00%
Maternidad	17,20%	17,40%	17,20%
Tendencia	83,30%	79,80%	79,50%
Renovación de la población activa	70,30%	71,40%	73,40%

Tabla 9. Indicadores demográficos. Fuente: Instituto Valenciano de Estadística

La búsqueda de la equidad, inclusión e igualdad en los ámbitos social, económico y territorial presenta en la Vila Joiosa diversas particularidades. Sus indicadores demográficos son ligeramente más tendentes a reflejar una **estructura poblacional** más equilibrada, con una proporción menor de personas dependientes respecto al grupo en edad activa, especialmente respecto al vecindario de mayor edad que constituye un segmento más reducido proporcionalmente en relación con los contextos próximos de referencia.

De hecho, la **pirámide de población** refleja esta situación con una mayor amplitud en sus ejes centrales respecto a la realidad provincial y una tendencia inversa en los niveles superiores. En cambio, resulta especialmente significativa la mayor contracción en los estratos masculinos de mayor edad más reducida respecto al contexto alicantino.

Respecto a la **población extranjera**, se aprecia un incremento constante hasta el máximo acontecido en 2010 para sufrir diversos altibajos a partir de esta fecha. En esta línea, cabe destacar también el cambio de tendencia acontecido en el 2021 tras más de veinte años de mayor preponderancia de hombres existiendo actualmente una mayor proporción femenina en el conjunto de los residentes procedentes de otros países.

Pirámide poblacional



Gráfico 5. Pirámide de población. Fuente: Instituto Valenciano de Estadística

Evolución de población extranjera por sexo

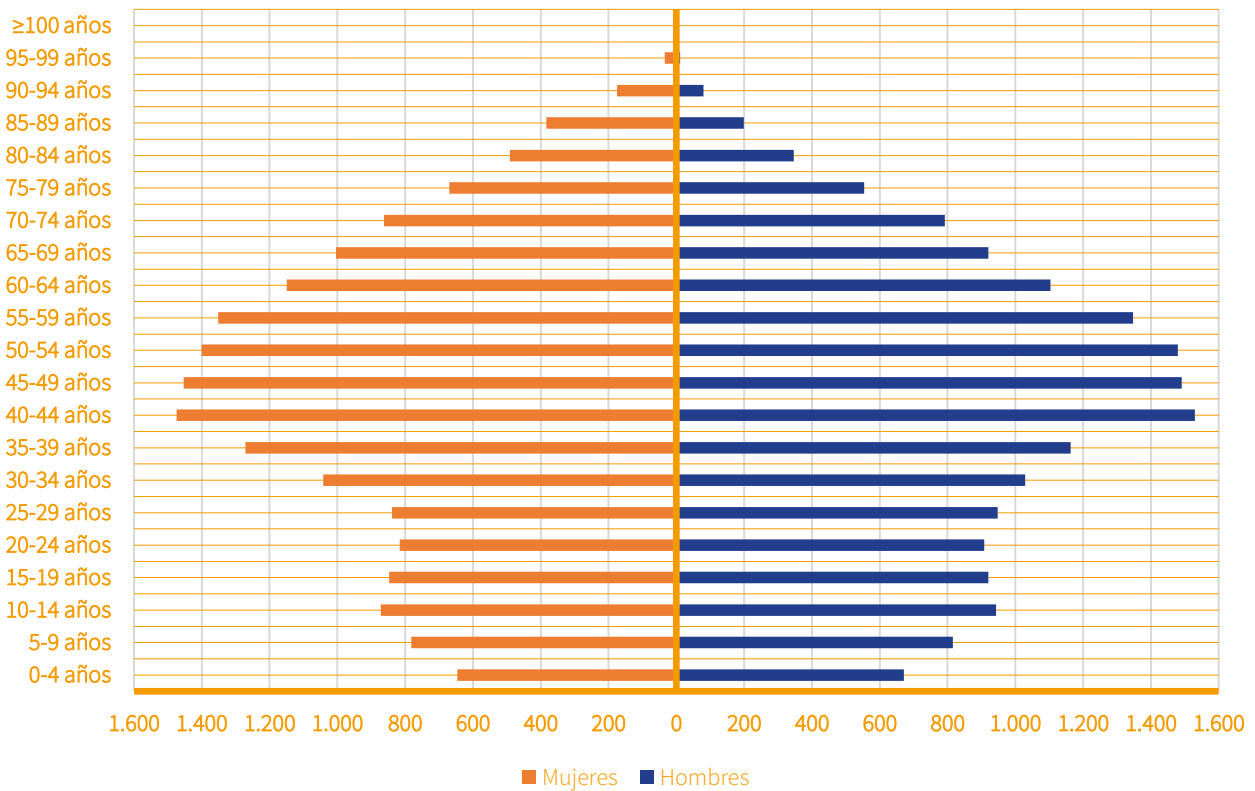

Gráfico 6. Evolución de la población extranjera por sexo. Fuente: Instituto Valenciano de Estadística

Hogares					
	La Vila Joiosa (absoluto)	La Vila Joiosa (%)	Provincia de Alicante	Comunidad Valenciana	España
Hogares según tipo (2021)					
Unipersonales	4.452	30,90%	27,80%	27,70%	27,00%
Que no forman familia	489	3,40%	3,20%	2,90%	3,00%
1 familia con núcleo	255	1,80%	2,20%	1,60%	1,40%
1 familia con núcleo	8.172	56,80%	59,30%	61,00%	61,40%
1 familia con 2 o +núcleos	972	6,80%	7,10%	6,50%	6,90%
2 o más familias	57	0,40%	0,40%	0,30%	0,40%
Hogares según su estructura (2021)					
1 persona <65 años	2.868	19,90%	16,00%	16,20%	15,70%
1 persona de ≥65 años	1.584	11,00%	11,80%	11,50%	11,30%
Padre o madre con hijos	1.593	11,10%	11,10%	11,50%	11,70%
Pareja sin hijos	2.439	16,90%	17,80%	17,50%	17,10%
Pareja con hijos	3.675	25,50%	27,30%	28,80%	29,10%
Pareja u hogar monoparental con hijos menores y otras personas	969	6,70%	6,90%	6,60%	7,00%
Otro tipo de hogar	1.266	8,80%	9,10%	7,90%	8,20%
Familias según su tipo (2021)					
Parejas sin hijos	2.805	29,70%	30,00%	28,90%	28,20%
Parejas con hijos	4.347	46,00%	46,60%	47,70%	48,10%
Progenitor solo y 2 hijos	471	5,00%	4,80%	4,70%	4,60%
Progenitor solo con 1 hijo	1.824	19,30%	18,60%	18,70%	19,10%
Núcleos según número de hijos (2021)					
Con 0 hijos	2.805	29,70%	30,00%	28,90%	28,20%
Con 1 hijo	3.729	39,50%	37,70%	38,90%	38,70%
Con 2 hijos	2.460	26,00%	26,60%	27,00%	27,20%
Con 3 hijos	387	4,10%	4,70%	4,30%	4,80%
Con 4 y más hijos	63	0,70%	1,00%	0,90%	1,00%

Tabla 10. Hogares. Fuente: Atlas Digital de las Áreas Urbanas

Los **hogares familiares** constituyen más de la mitad de los existentes en la Vila Joiosa pero representan un porcentaje menor respecto a los contextos de referencia en contraposición con las viviendas unipersonales que tienen una preponderancia mayor, principalmente en el caso de menores de 65 años. No obstante, el fenómeno de la soledad no deseada entre las personas de mayor edad empieza a tomar fuerza con la existencia de 1.584 casos potenciales.

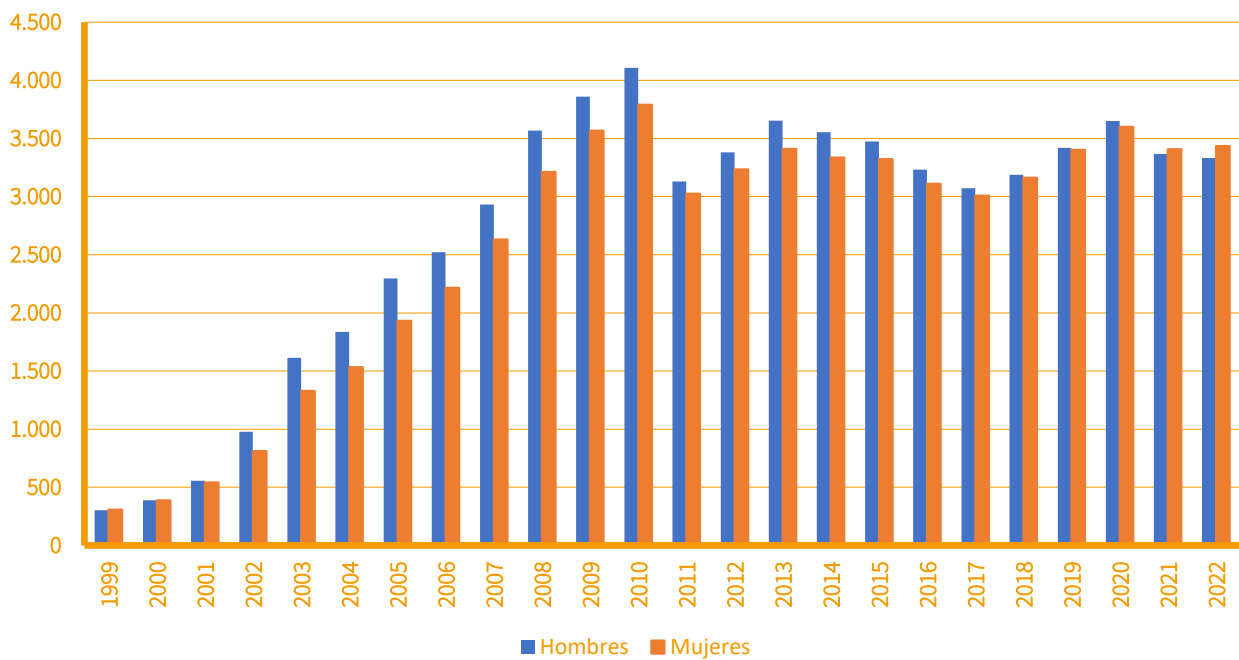
Aunque los parámetros hogareños de la ciudad reflejan una realidad similar a los niveles provinciales, autonómico y estatal, algunas particularidades pueden indicar la dificultad para la formación de familias con más miembros con tasas más reducidas de hijos y, en cambio, mayores hogares monoparentales con descendencia. Adicionalmente, cabe constatar un aumento de la **pluralidad de realidades sociales** lo que plantea diversos desafíos en la búsqueda de la cohesión social y del bienestar ciudadano.

Por otro lado, la **estructura del paro** depara una mejor situación en términos generales pero también la existencia de riesgos por una mayor existencia de hogares con diversos miembros en búsqueda de empleo. De todas formas, la Vila Joiosa presenta una mayor equidad en cuanto a la población parada en términos de sexo y edad.

Hogares según número de personas paradas (2021)					
	La Vila Joiosa	La Vila Joiosa (%)	Provincia de Alicante	Comunidad Valenciana	España
Con 0 parados	11.064	76,80%	79,60%	82,00%	82,20%
Con 1 parado	2.739	19,00%	17,00%	15,40%	15,20%
Con 2 parados	534	3,70%	2,90%	2,30%	2,30%
Con 3 y más parados	60	0,40%	0,50%	0,30%	0,30%
Porcentaje de personas trabajadoras (por sector)					
Agricultura	3,30%		Industria	12,10%	
Construcción	12,70%		Servicios	71,90%	
Tasa de paro					
% de parados total	11,00%		% de paro femenino	58,00%	
% de parados 25-44 años	34,80%		% de parados >44 años	60,40%	

Tabla 11. Situación económica. Fuente: Atlas Digital de las Áreas Urbanas

Paro por sexo: situación actual



Gráfico 7. Paro por sexo (situación actual). Fuente: Instituto Valenciano de Estadística

Evolución del número de personas desempleadas por sexo

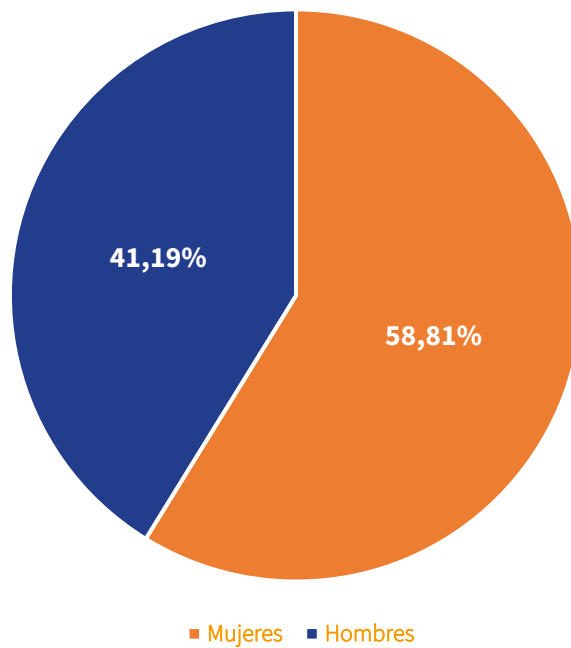

Gráfico 8. Evolución del número de personas sin empleo por sexo. Fuente: Instituto Valenciano de Estadística

Paro por sector de actividad: situación actual

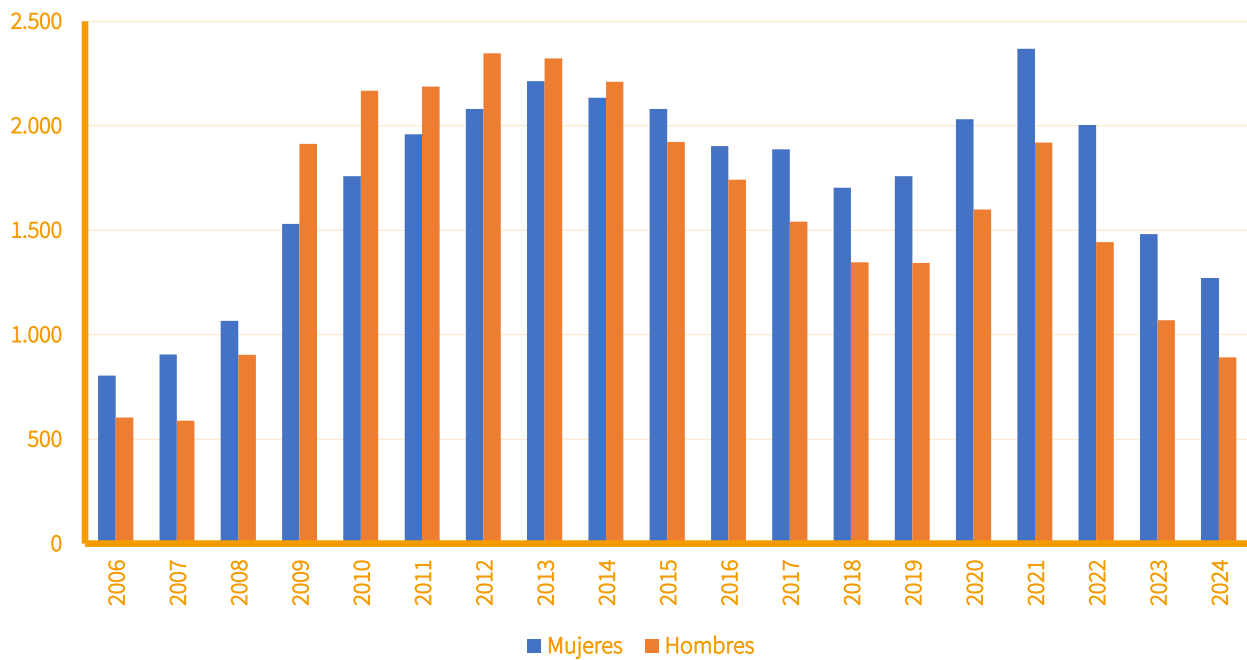

Gráfico 9. Paro por sector de actividad (situación actual). Fuente: Instituto Valenciano de Estadística

Evolución del número de personas desempleadas por sector

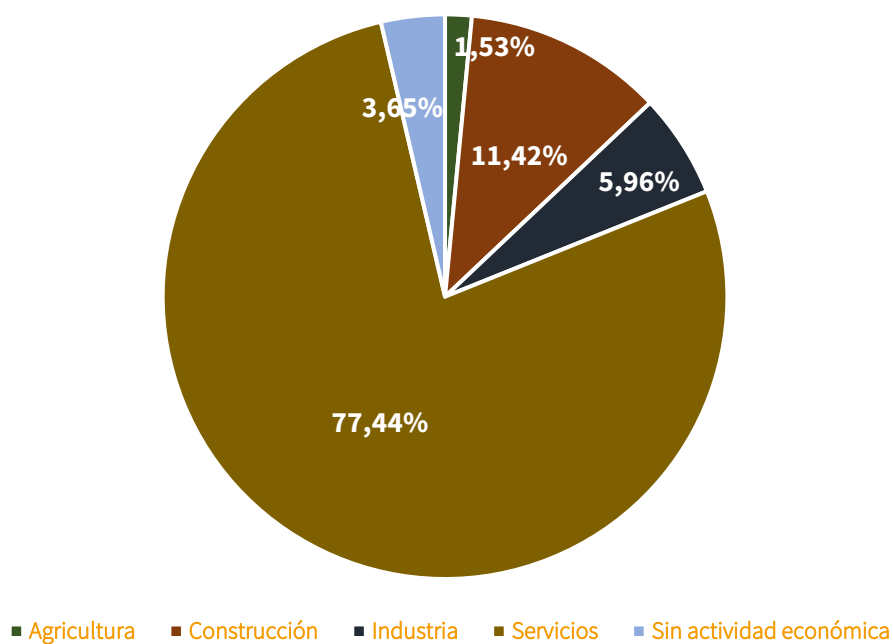

Gráfico 10. Evolución del número de personas desempleadas por sector. Fuente: Instituto Valenciano de Estadística

Gran parte del casco urbano principal constituye **espacios urbanos sensibles** por su grado de vulnerabilidad superior al tercer cuartil según los indicadores de la Generalitat Valenciana. De esta forma, de las dieciocho secciones del término municipal, nueve presentan un grado medio con un total de 18.920 habitantes; por tanto, más de la mitad de la población local reside en una de estas áreas. Las condiciones más favorables la representan dos zonas que congregan 2.444 personas mientras que los siete sectores con un riesgo bajo reúnen 11.118 residentes.

Vulnerabilidad			
Sector	Población	Puntuación	Calificación
0313901001	699	41,044	Baja
0313901002	786	34,804	Baja
0313901003	1.482	46,657	Media
0313901004	2.341	47,282	Media
0313901005	1.697	49,339	Media
0313901006	1.639	48,734	Media
0313901008	2.037	46,079	Media
0313901009	1.563	35,944	Residual
0313901010	881	38,885	Residual
0313901011	1.408	51,036	Media
0313902001	1.855	53,779	Media
0313902003	1.675	42,107	Baja
0313903001	1.269	37,569	Baja
0313903002	2.034	35,145	Baja
0313903003	2.414	38,674	Baja
0313903004	2.241	44,018	Baja
0313903005	3.135	43,450	Media
0313903006	3.326	42,078	Media

Tabla 12. Vulnerabilidad. Fuente: Instituto Cartográfico Valenciano

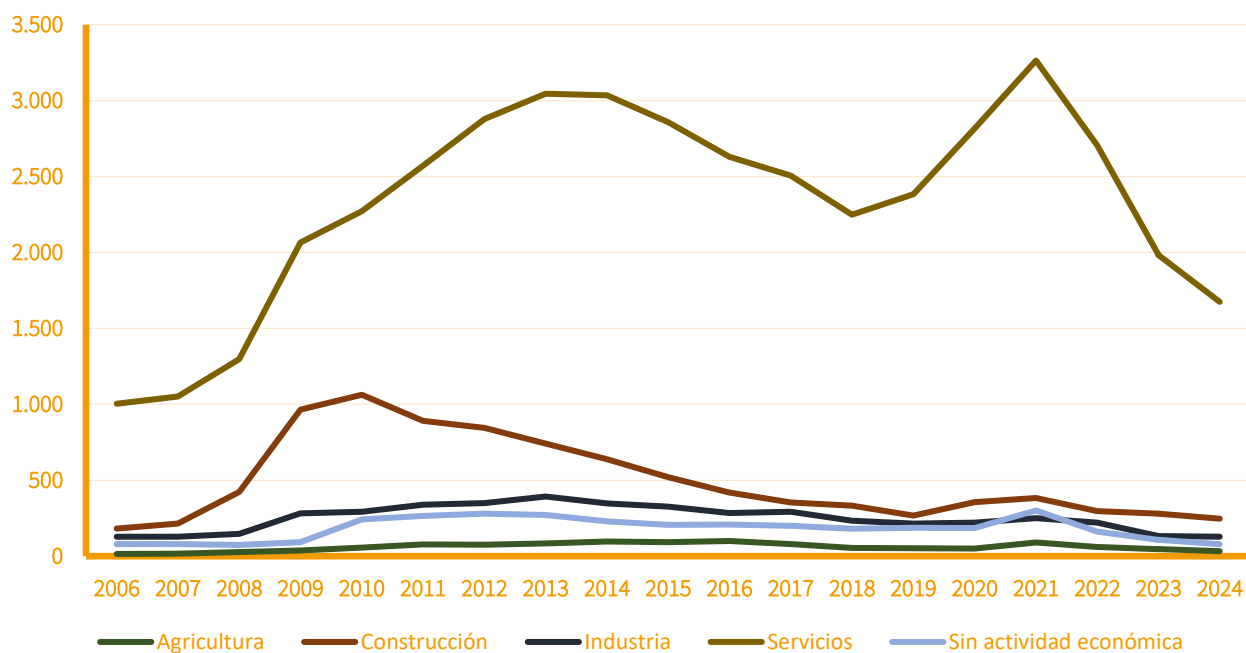
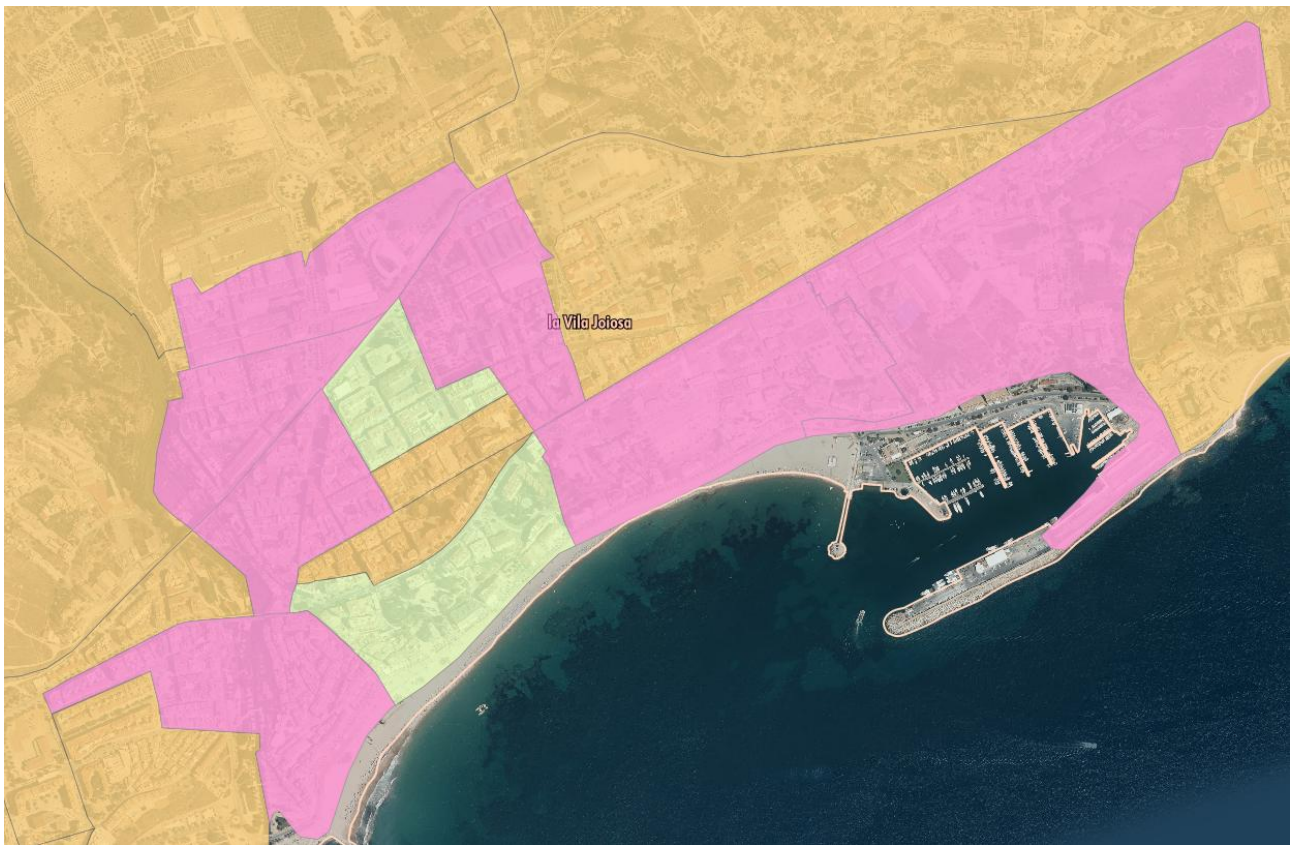

Mapa 5. Espacios urbanos sensibles del casco principal (rosa). Fuente: Instituto Cartográfico Valenciano

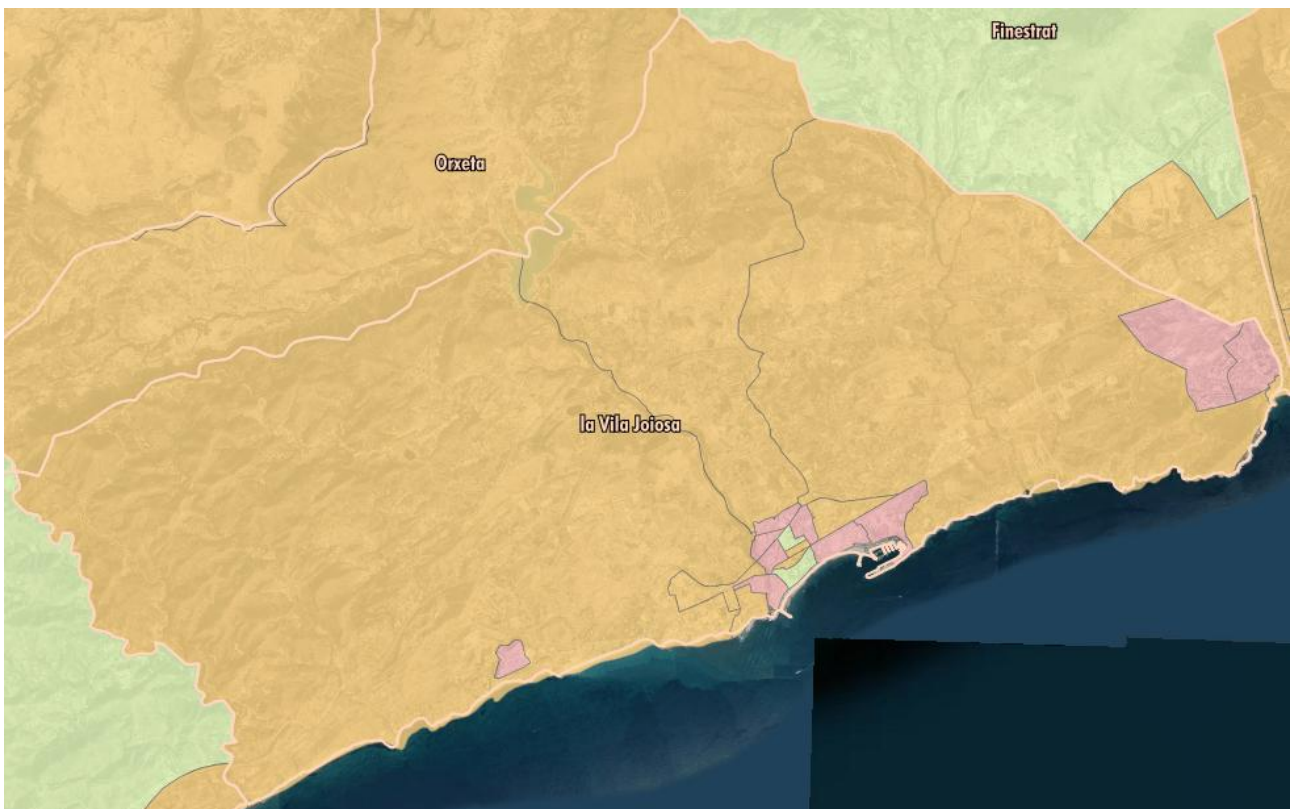

Mapa 6. Tipología de vulnerabilidad por secciones censales. Fuente: Instituto Cartográfico Valenciano

En el **ámbito socioeconómico**, prácticamente la mitad de las secciones del término municipal presentan una vulnerabilidad alta especialmente motivada por la disponibilidad de la renta media de sus moradores. En un escalón medio se hayan otras ocho áreas mientras que un par de zonas contabiliza un riesgo bajo, no existiendo una condición óptima en ningún sector.

En contraposición, la **situación sociodemográfica** no presenta un riesgo máximo en sector alguno de la Vila Joiosa pero tampoco existe el escenario optimizado. De esta forma, el grado medio resulta preponderante en once áreas tanto por las tasas de dependencia, índice de privación o la población migrante; el resto de las zonas, un total de siete, registra una vulnerabilidad baja.

Vulnerabilidad socioeconómica					
Sector	Sin estudios	Renta media	Tasa de paro	Valor global	Calificación
0313901001	0,000	1,394	2,065	38,321	Media
0313901002	0,000	0,630	2,065	32,186	Baja
0313901003	0,000	1,654	2,065	41,448	Media
0313901004	1,449	1,815	2,065	52,920	Alta
0313901005	2,541	1,794	2,065	60,426	Alta
0313901006	1,588	1,532	2,065	50,579	Media
0313901008	1,035	1,589	2,065	48,199	Media
0313901009	0,000	1,364	2,065	38,081	Media
0313901010	0,000	0,408	2,065	30,408	Baja
0313901011	3,000	1,862	2,065	64,192	Alta
0313902001	3,000	2,150	2,065	66,344	Alta
0313902003	1,213	1,638	2,065	48,795	Media
0313903001	1,883	1,650	2,065	53,598	Alta
0313903002	0,701	1,415	2,065	43,414	Media
0313903003	1,886	1,353	2,065	51,237	Alta
0313903004	2,095	1,558	2,065	54,352	Alta
0313903005	0,000	2,488	2,065	48,779	Media
0313903006	0,869	2,204	2,065	52,599	Alta

Tabla 13. Vulnerabilidad socioeconómica. Fuente: Instituto Cartográfico Valenciano

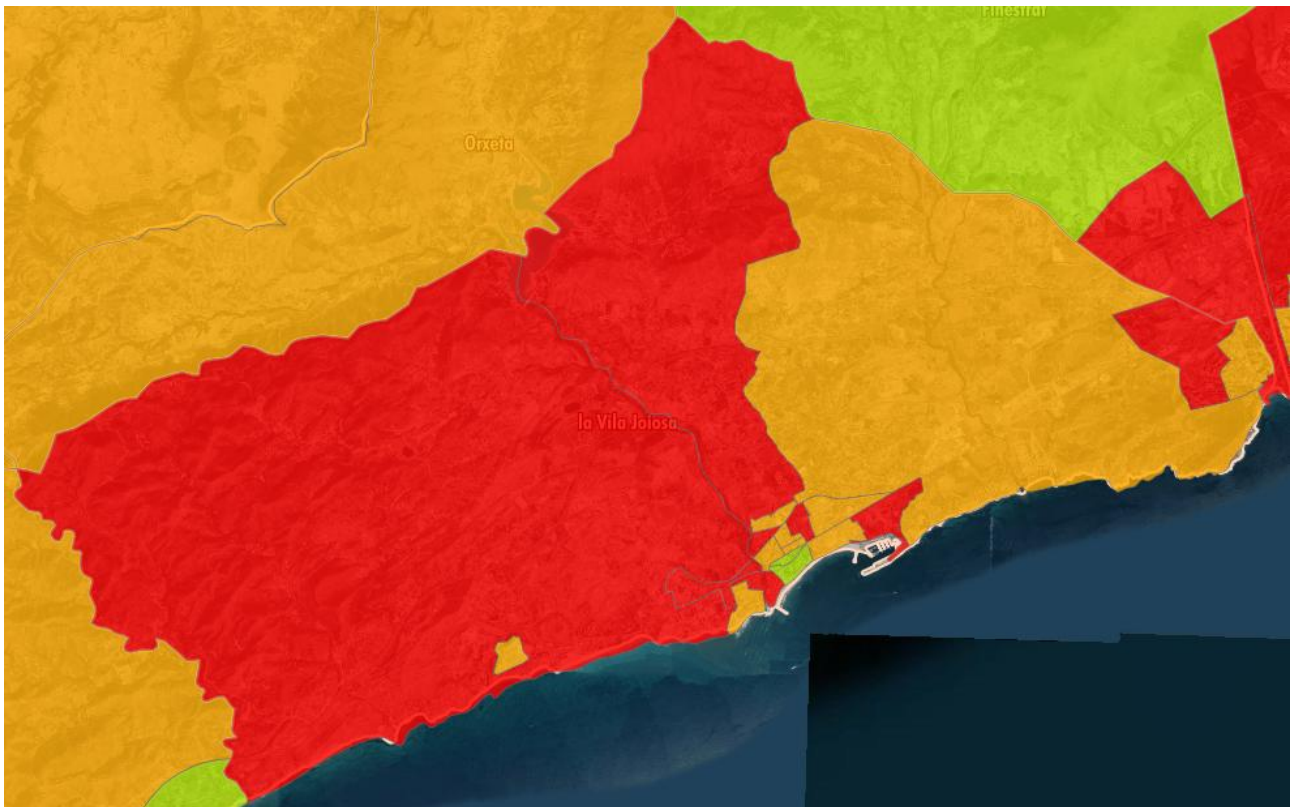

Mapa 7. Vulnerabilidad socioeconómica. Fuente: Instituto Cartográfico Valenciano.

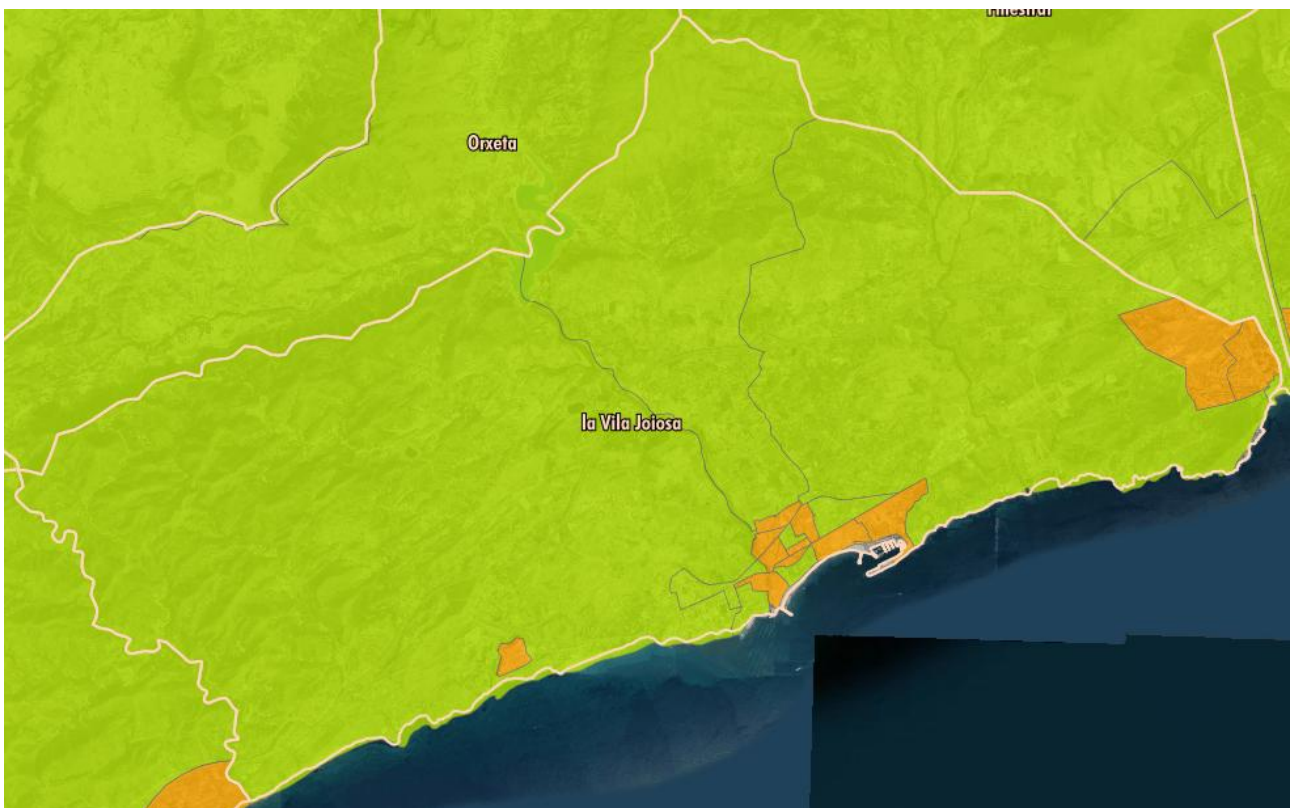

Mapa 8. Vulnerabilidad sociodemográfica. Fuente: Instituto Cartográfico Valenciano.

Vulnerabilidad sociodemográfica					
Sector	Dependencia	Índice de privación	Población inmigrante	Valor global	Calificación
0313901001	1,644	2,456	0,898	47,305	Media
0313901002	1,471	0,599	1,911	43,367	Media
0313901003	1,760	1,616	1,565	48,956	Media
0313901004	1,125	2,377	1,384	46,543	Media
0313901005	1,125	2,334	1,674	48,762	Media
0313901006	1,875	1,953	2,044	56,061	Media
0313901008	1,183	2,315	1,196	45,059	Media
0313901009	1,587	0,827	0,856	36,704	Baja
0313901010	1,933	0,854	0,883	40,052	Baja
0313901011	1,067	2,189	1,760	48,137	Media
0313902001	1,644	3,000	1,112	52,387	Media
0313902003	1,240	2,103	0,594	39,136	Baja
0313903001	1,471	1,402	0,540	36,456	Baja
0313903002	1,183	1,260	0,804	35,397	Baja
0313903003	0,894	1,227	0,694	31,792	Baja
0313903004	1,067	1,267	1,271	38,443	Baja
0313903005	0,952	1,382	3,000	52,923	Media
0313903006	0,260	1,382	3,000	47,008	Media

Tabla 14. Vulnerabilidad sociodemográfica. Fuente: Instituto Cartográfico Valenciano

Vulnerabilidad social por barrios desfavorecidos					
Barrio	Dependientes	Prestaciones	Desahucios	Vulnerabilidad	Salud mental
La Sicop	176	21	5	18	8
Pati Fosc	107	4	5	12	3
Poble Nou	108	14	0	6	4
Triana	131	13	0	3	5
Total barrios	522	52	10	39	20
T. municipal	1.312	119	47	123	39
% barrios	39,79%	43,70%	42,55%	31,71%	51,28%



Por **barrios**, La Sicop, Pati Fosc, Poble Nou y Triana representan un 28,88% de la población total del municipio pero acumulan el 39,79% de los expedientes locales de dependencia o el 43,70% de prestaciones económicas individuales así como el 42,55% de informes sobre desahucios o el 31,71% de los de vulnerabilidad. Igualmente, estas áreas aglutinan el 51,28% de intervenciones relacionadas con la salud mental.

DAFO

Debilidades	Amenazas
<p>D.01 Elevada tasa de envejecimiento, como consecuencia, fundamentalmente, de la caída de la natalidad, de la emigración de la población joven, o la inmigración de personas extranjeras de avanzada edad.</p> <p>D.02 Barrios sumidos en procesos de degradación y/o abandono, lo que agrava los problemas sociales de sus residentes.</p> <p>D.03 Concentración de la vulnerabilidad urbana y exclusión social en determinados entornos, caracterizados por un mayor porcentaje de pobreza urbana y de desempleo.</p> <p>D.04 Ámbitos de infravivienda o asentamientos irregulares, en algunos barrios en los que se identifican problemas de chabolismo o conjuntos de infraviviendas.</p> <p>D.05 Bajo nivel educativo y formativo de algunos sectores de la población, en ocasiones, como consecuencia de una actividad económica muy centrada en el sector primario o industrial.</p>	<p>A.01 Desigualdad económica y social del entorno y elevada pobreza relativa, en el marco de unas dinámicas territoriales que afectan a la ciudad en su conjunto.</p> <p>A.02 Desigualdad y brecha de género, fenómenos que afectan de forma más intensa a determinados colectivos o acentúan las diferencias entre hombres y mujeres.</p> <p>A.03 Fuerte estacionalidad turística en determinadas zonas, con serias implicaciones en la prestación de servicios o en el mercado de trabajo local.</p> <p>A.04 Brecha entre la formación de la población y los perfiles demandados en el mercado de trabajo, que requiere de actuaciones en materia de educación y formación.</p> <p>A.05 Envejecimiento y degradación de barrios construidos en los años 1950-1980, tanto desde el punto de vista demográfico y social, como físico (construcciones e infraestructuras).</p>
Fortalezas	Oportunidades
<p>F.01 Existencia de iniciativas locales, planes para fomentar la cooperación, mejorar la convivencia, la cohesión social, evitar el absentismo escolar y favorecer la inclusión socio laboral.</p> <p>F.04 Buen nivel de convivencia y seguridad ciudadana, que caracteriza, en general a las ciudades españolas.</p> <p>F.05 Red de servicios de alta calidad y prestaciones, con las que cuenta la mayor parte de las ciudades en materia de educación, sanitarios, deportivos o para personas mayores.</p> <p>F.08 Importante tejido asociativo, con una ciudadanía comprometida con el desarrollo social y económico y la presencia de un gran número de asociaciones.</p>	<p>O.01 Desarrollo de programas en el ámbito social, con financiación europea, como oportunidad para mejorar las condiciones socioeconómicas de la población urbana.</p> <p>O.02 Barrios con fuerte identidad urbana y arraigo social, como factor de atracción para mantener o recuperar población, que atiende a las tradiciones y cultura local.</p> <p>O.03 Multiculturalidad y diversidad de los barrios como un factor enriquecedor, que permite el desarrollo de iniciativas vinculadas al respeto y la integración social.</p> <p>O.04 Existencia de espacios públicos y solares vacíos que pueden ser utilizados para actividades vinculadas con el desarrollo social y económico del barrio.</p>

► Eje 7. Economía urbana

Indicadores económicos						
Personas afiliadas a la Seguridad social	13.607		IRPF (titulares)	17.558		
IRPF (renta bruta/declaración)	23.245 €		IRPF (renta disponible/declaración)	19.499 €		
Pensiones (número e importe medio)						
	Jubilación		Viudedad		Otras pensiones	
Hombres	2.262	1.396 €	48	683 €	502	930 €
Mujeres	1.374	1.163 €	1.022	884 €	365	792 €
Total	3.636	1.308 €	1.070	875 €	867	872 €

Tabla 15. Indicadores económicos. Fuente: Instituto Valenciano de Estadística

La Vila Joiosa se encuentra en un **área urbana específicamente turística** por lo que el sector servicios representa el principal motor económico acogiendo el 67,84% de las personas trabajadoras y el 78,00% de las empresas registradas. No obstante, la industria presenta un mayor porcentaje de empleo (17,92%) respecto a su entorno más próximo diversificando así las fuentes de riqueza local y ofreciendo una mayor resiliencia como demuestra una menor caída de la contratación durante los años de la pandemia por la COVID-19. Igualmente, la pesca aporta al sector primario una mayor preponderancia a pesar de sus dificultades. Por último, la construcción experimentó un proceso descendente a principios de la década pasada ya revertido. En general, la industria presenta un mayor volumen laboral con una media de 16,65 trabajadores por empresa quedando el resto de los sectores por debajo de 6 (5,60 en la construcción, 5,12 en servicios y 4,23 en agricultura y pesca).

Con todo, la **renta media** de la ciudadanía se sitúa ligeramente por debajo del indicador provincial (25.456 € de media en renta bruta y 20.973 € en la renta disponible) con una mayor distancia respecto al valor autonómico (27.707 y 22.577 €, respectivamente). En cambio, las **pensiones** de jubilación se acercan más a la media valenciana (1.357 € con carácter general y 1.479 € y 1.180 € en la distribución por sexos) mientras que supera el importe alicantino (1.267 € en el global por 1.366 € entre los hombres y 1.119 € en las mujeres). Las mismas dinámicas se aprecian tanto en el caso de otras prestaciones y las concedidas por cuestiones de viudedad.

Evolución del número de contratos por sexo



Gráfico 11. Evolución del número de contratos por sexo. Fuente: Instituto Valenciano de Estadística

Evolución del número de contratos por sector

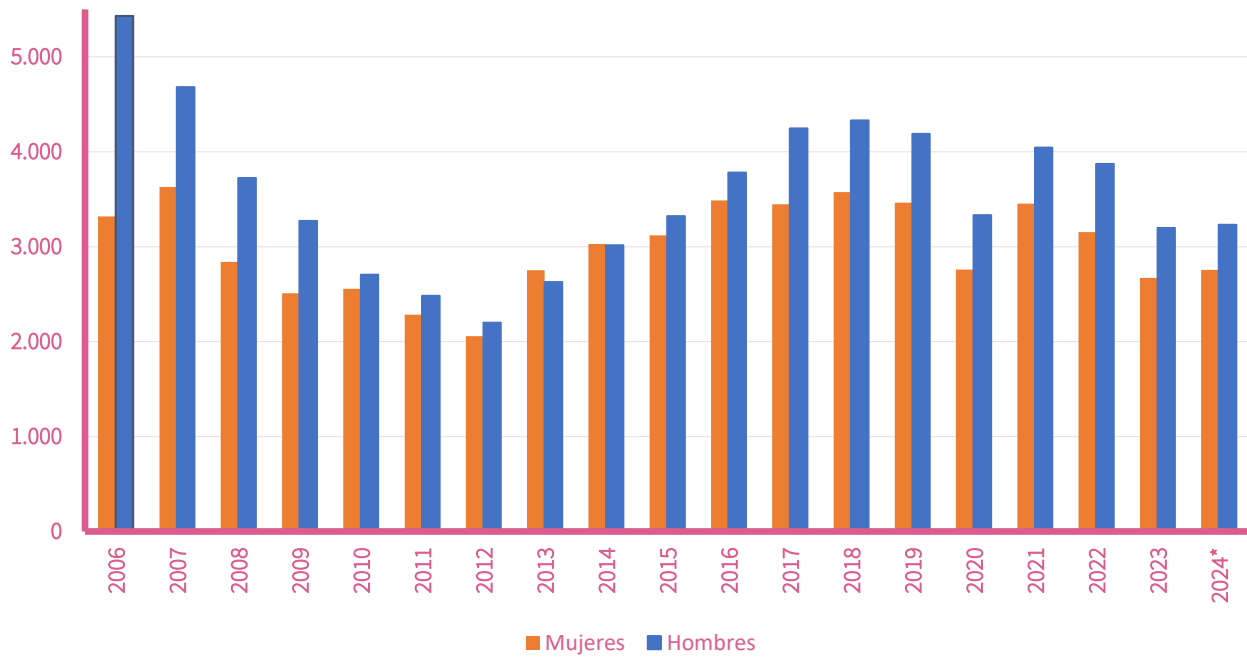

Gráfico 12. Evolución del número de contratos por sector. Fuente: Instituto Valenciano de Estadística

Personas trabajadoras según sexo

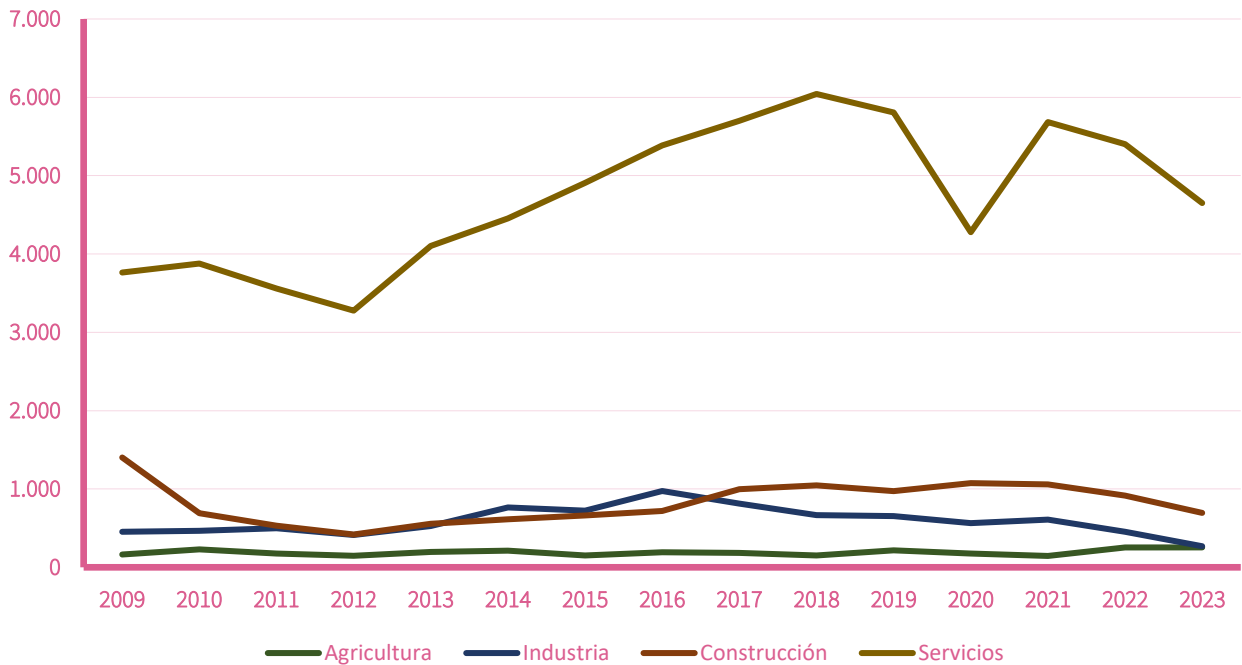

Gráfico 13. Personas trabajadoras según sexo. Fuente: Instituto Valenciano de Estadística

Personas trabajadoras según sector de actividad

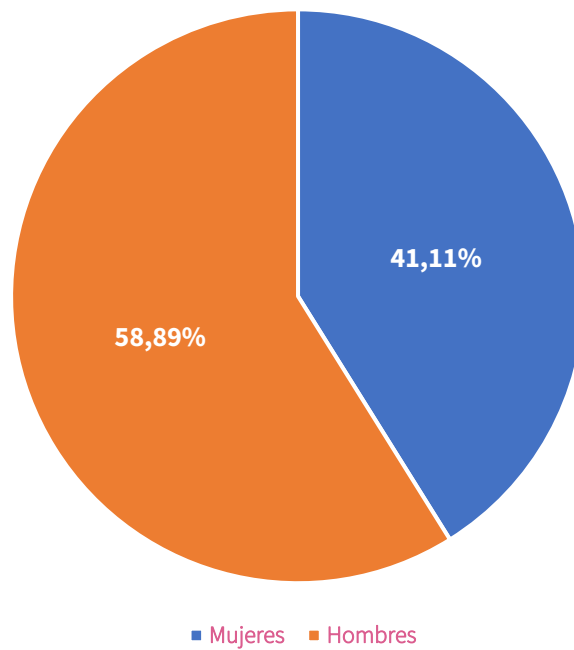

Gráfico 14. Personas trabajadoras según sector de actividad. Fuente: Instituto Valenciano de Estadística

Empresas según sector de actividad

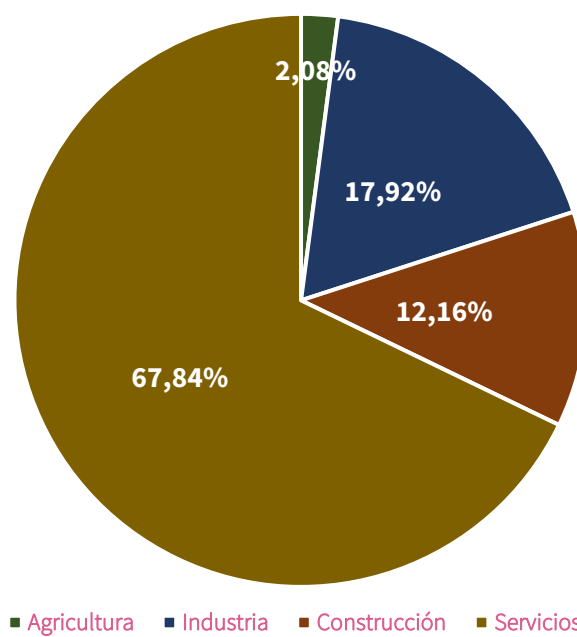

Gráfico 15. Empresas según sector de actividad. Fuente: Instituto Valenciano de Estadística

Personas trabajadoras autónomas según sexo

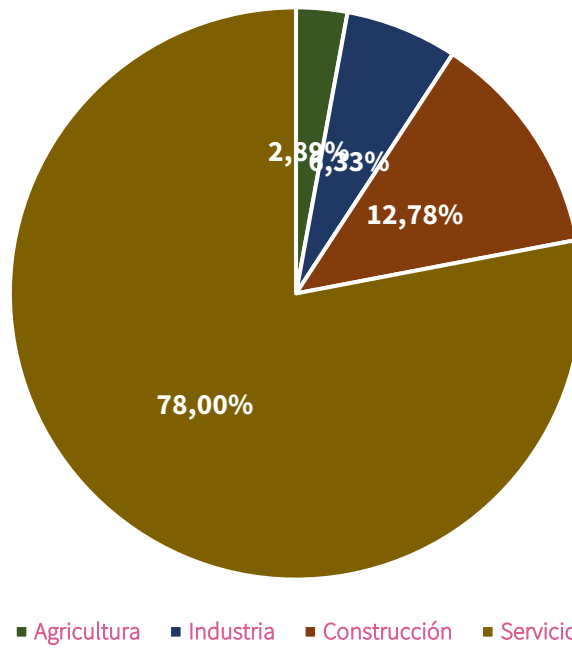

Gráfico 16. Personas trabajadoras autónomas según sexo. Fuente: Instituto Valenciano de Estadística

DAFO

Debilidades	Amenazas
<p>D.01 Incapacidad de la ciudad para atraer y retener talento, motivada por la falta de tejido empresarial y la brecha entre formación y mercado de trabajo.</p> <p>D.02 Efectos de una actividad económica muy especializada en un único sector de actividad, como, por ejemplo, el turismo y los servicios.</p> <p>D.03 Escasa innovación y valor añadido en la economía local, con una escasa presencia de empresas y trabajadores en ámbitos de actividad densos en conocimiento.</p> <p>D.04 Falta de recursos públicos y privados para el desarrollo de actuaciones de impulso y fomento de la actividad económica local y de programas de ayudas y estímulos.</p> <p>D.05 Insuficiente oferta u oportunidades de primer empleo para jóvenes en el área urbana, con escasas alternativas de formación para el empleo en el tejido empresarial.</p>	<p>A.01 Sectores productivos predominantes, más afectados por la crisis económica, por tener una importante especialización en sectores como la construcción.</p> <p>A.02 Destrucción del tejido empresarial local, ante la proximidad de grandes centros comerciales, con especial impacto en pequeñas y medianas empresas.</p> <p>A.03 Obsolescencia o abandono de grandes áreas industriales, debido a factores como la pérdida de competitividad, procesos de reconversión u otras circunstancias.</p> <p>A.04 Insuficiencia de medidas de apoyo al emprendimiento y a la implantación empresarial, a través de estímulos como las ayudas económicas.</p> <p>A.05 Pérdida de poder adquisitivo de la población, como consecuencia de pérdida de empleo o la precariedad laboral.</p>
Fortalezas	Oportunidades
<p>F.01 Activos culturales, patrimoniales y paisajísticos, como elementos clave para fomentar y/o enriquecer la actividad turística, la economía y el empleo.</p> <p>F.02 Existencia de una amplia oferta hotelera y de restauración, que mejora el atractivo y favorece la actividad turística y el empleo en la ciudad.</p> <p>F.03 Reconocimiento nacional e internacional de las ciudades españolas, una “marca ciudad” que se vincula a un conjunto valores positivos en la percepción de su calidad.</p> <p>F.04 Capacidad de creación de empleo en sectores altamente especializados como, por ejemplo, la aeronáutica, la construcción naval o la industria farmacéutica.</p>	<p>O.01 Inversiones públicas y privadas y programas financiados por los fondos europeos orientados a generar actividad económica innovadora y emprendedora.</p> <p>O.02 Programas de fomento de la expansión de empresas y la promoción exterior de productos locales, en un contexto de globalización.</p> <p>O.03 Programas de fomento del emprendimiento, en especial dirigido a los jóvenes o a colectivos caracterizados por un mayor déficit en formación para el empleo.</p> <p>O.04 Potencial turístico sin explotar, vinculado a determinados activos o recursos que requieren de actuaciones de rehabilitación, reforma y puesta en valor.</p>

► Eje 8. Vivienda

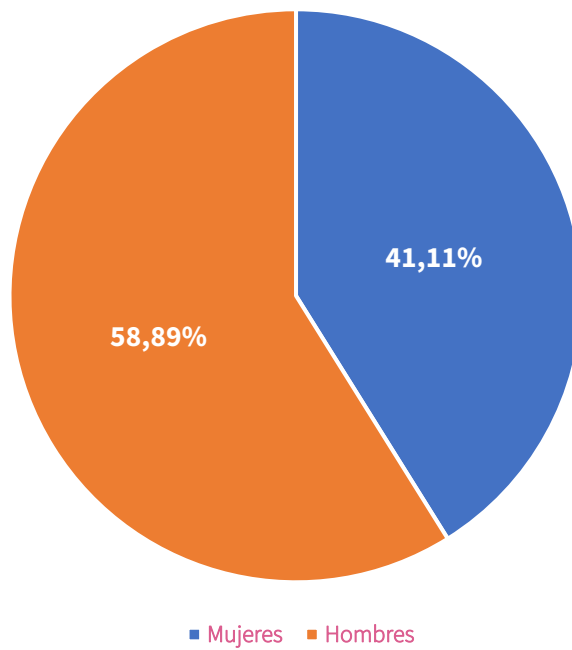
Parque de viviendas			
Parque de vivienda	742,50 viv./1.000 hab.	Densidad de vivienda	110,50 viv./ha
Variación del número de hogares (2001-2011)	10,00%	Crecimiento del parque de vivienda 2001-2011	7,00%
Vivienda secundaria	24,10%	Densidad v. secundaria	21,50%
Vivienda vacía	21,50%	Densidad viv. vacía	524,20 viv./1.000 hab.
Densidad de viviendas en áreas de desarrollo	27,50 viv./ha	Parque edificatorio (% anterior al 2020)	54,10%
Edificabilidad			
Viviendas previstas	18.201	Viviendas pendientes	12.962
Edificabilidad residencial prevista	1.875.644 m ²	Edificabilidad de act. económicas prevista	1.665.534 m ²
Edificabilidad terciaria prevista	636.613 m ²	Edificabilidad industrial prevista	135.322 m ²
Edificabilidad residencial pendiente	1.301.311 m ²	Edificabilidad de act. económicas pendiente	991.527 m ²
Edificabilidad terciaria pendiente	494.161 m ²	Edificabilidad industrial pendiente	73.952 m ²

Tabla 16. Parque de viviendas. Fuente: Atlas Digital de las Áreas Urbanas

La **densidad de vivienda** en la Vila Joiosa más que duplica el valor en las ciudades homologables españolas; de hecho, el parque existente facilita la residencia a tres de cada cuatro habitantes frente a una media de una por cada dos personas. Consecuentemente, existe una gran proporción de vivienda vacía y, sobre todo, secundaria triplicando el indicador de referencia del estado corroborando la especialización turística de la ciudad.

Esta proliferación se gestó durante el boom inmobiliario de la primera década del siglo XXI cuando se construyó la mitad de las **edificaciones residenciales** actuales. De hecho, el número de transacciones inmobiliarias anuales se acercaba a las dos mil anuales en 2005 y 2006, un ritmo que cayó hasta apenas las 452 de 2011 para fluctuar desde entonces con tendencia al alza alcanzándose de nuevo el millar en los últimos ejercicios.

No obstante, cabe destacar también la extensión de la ciudad durante los años 70 y 80 que representan gran parte de los hogares en el casco urbano principal con importantes desafíos de **eficiencia energética** como demuestra la baja categoría de los certificados de eficiencia energética existentes. En este punto, resulta pertinente resaltar la amplia implantación del informe de evaluación de los edificios de la Comunitat Valenciana con respecto a otros municipios aunque quede parte del parcelario requerido a ello para su tramitación.

Mercado de la vivienda					
Variación interanual de transacciones	La Vila Joiosa (absoluto)	La Vila Joiosa (%)	Provincia de Alicante	Comunidad Valenciana	España
2005	1.847	-27,02%	-3,13%	-2,21%	6,28%
2006	1.995	8,01%	0,40%	2,22%	5,95%
2007	1.245	-37,59%	-18,76%	-15,99%	-12,39%
2008	904	-27,39%	-40,07%	-37,57%	-32,55%
2009	533	-41,04%	-21,86%	-22,90%	-17,85%
2010	615	15,38%	6,25%	7,06%	5,95%
2011	452	-26,50%	-19,76%	-26,43%	-28,94%
2012	542	19,91%	14,96%	11,96%	4,15%
2013	491	-9,41%	-1,61%	-10,09%	-17,34%
2014	507	3,26%	9,76%	12,49%	21,65%
2015	495	-2,37%	7,92%	10,40%	9,87%
2016	580	17,17%	12,24%	13,78%	13,95%
2017	655	12,93%	12,85%	16,68%	16,28%
2018	756	15,42%	10,22%	12,21%	9,51%
2019	747	-1,19%	-4,08%	-4,57%	-2,21%
2020	597	-20,08%	-22,66%	-17,74%	-14,50%
2021	794	33,00%	40,41%	42,04%	38,35%
2022	1.075	35,39%	25,74%	14,33%	6,45%
2023	1.153	7,26%	-8,22%	-7,84%	-11,04%

Tabla 17. Mercado de la vivienda. Fuente: Atlas Digital de las Áreas Urbanas

Número de transacciones anuales



Gráfico 17. Número de transacciones anuales en el mercado de la vivienda. Fuente: Atlas Digital de las Áreas Urbanas

Inmuebles urbanos por antigüedad



Gráfico 18. Antigüedad de los inmuebles urbanos. Fuente: Instituto Valenciano de Estadística

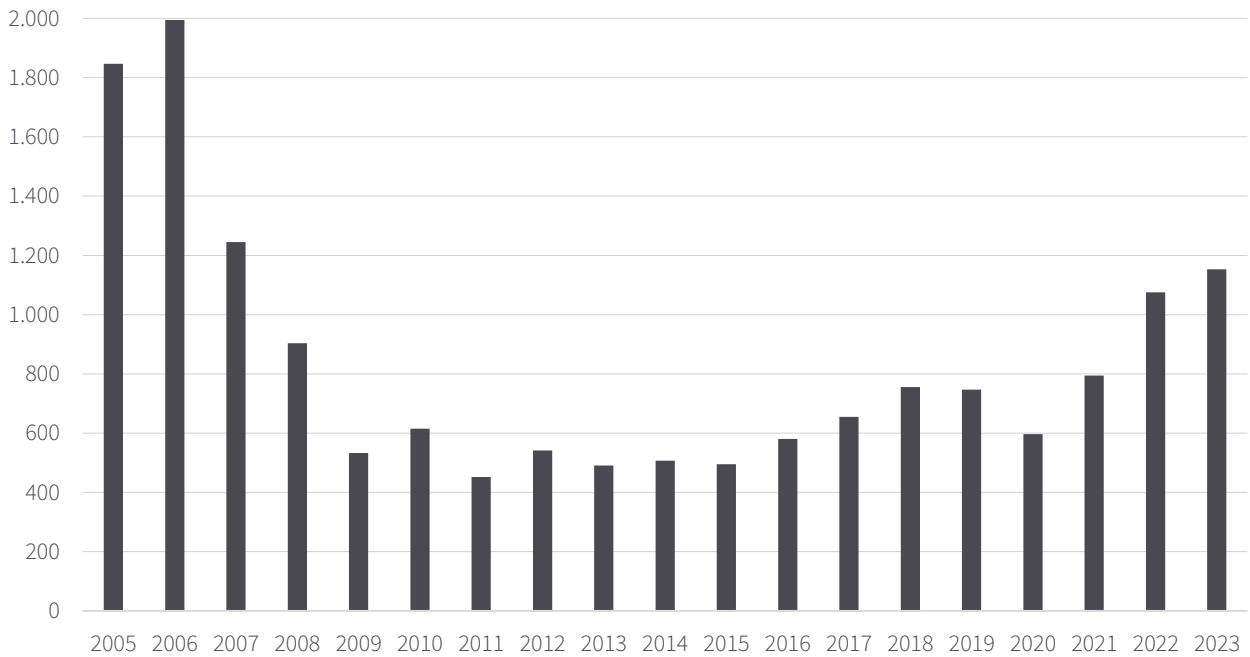

Mapa 9. Implantación del informe de evaluación del edificio en el casco urbano (verde) y parcelario con inmuebles residenciales y antigüedad superior a 50 años (rojo). **Fuente:** Instituto Cartográfico Valenciano.

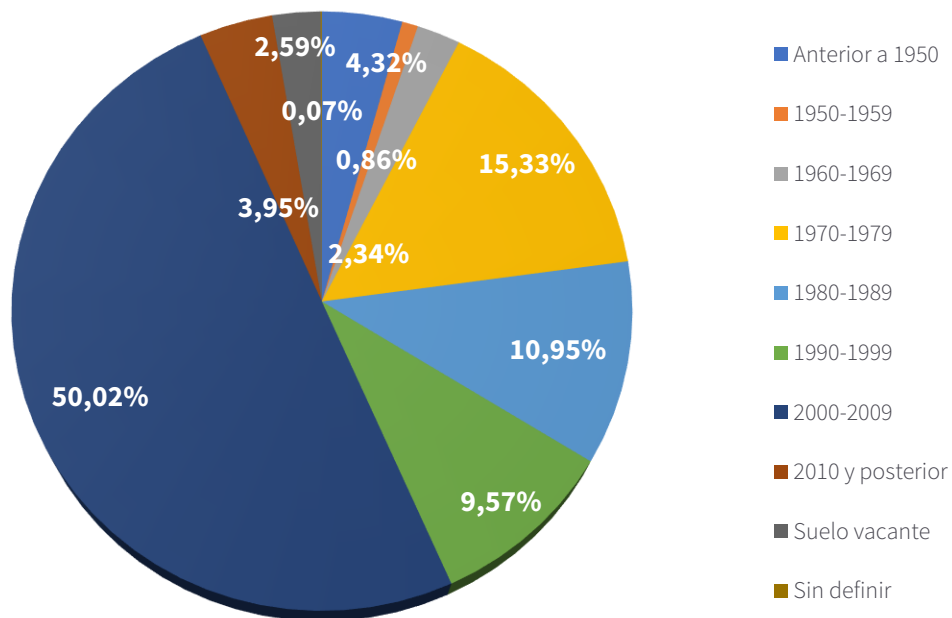

Mapa 10. Categoría del certificado de eficiencia energética en el casco urbano de más eficiente A (verde) a menos G (rojo). **Fuente:** Instituto Cartográfico Valenciano.

El **valor de tasación** de la vivienda en el segundo trimestre de 2023 ascendía a los 1.480,0 €/m² ligeramente superior al valor provincial (1.463,80 €/m²) y un 7,37% por encima del registro autonómico (1.370,90 €/m²). Por su parte, el visor de precios de **alquiler**, régimen de uno de cada cinco casos, deja importes desde los 6,91 €/m² de las viviendas posteriores a 1981 con una superficie entre 40 y 75 m² hasta los 3,30 €/m² de los hogares de mayor tamaño (101-200 m²) anteriores al año indicado.

Viviendas familiares según régimen de tenencia



Gráfico 19. Viviendas familiares según régimen de tenencia. Fuente: Atlas Digital de las Áreas Urbanas

La tipología de la **vivienda familiar** en la Vila Joiosa presenta características diferenciadas en comparación con los entornos de referencia. El porcentaje de viviendas principales en la ciudad es del 55,8%, similar al de la provincia de Alicante pero significativamente inferior al autonómico y estatal. Por tanto, existe una alta proporción de viviendas no principales asociada, de nuevo, al uso turístico o vacacional. Además, destaca una **densidad vertical** significativa: el 32,2% de las viviendas tienen 10 o más plantas, centradas principalmente en el entorno de la Cala, un valor muy superior al promedio del resto de contextos; en contraposición, el número de pisos del rango bajo (menos de cuatro) suponen uno de cada cinco ejemplos frente a la mitad estatal.

En cuanto al **número de viviendas por edificio**, un 83,9% de las mismas se encuentran en inmuebles con tres o más moradas, un porcentaje considerablemente más alto lo que refleja un modelo urbano denso con menor presencia de viviendas unifamiliares. Respecto a la superficie útil, prevalecen casas de tamaño medio entre 46 y 90 m² que representan dos de cada tres hogares en la ciudad. Por otro lado, los inmuebles con superficies superiores a 120 m² son minoritarios, señalando un parque habitacional predominantemente diseñado para familias pequeñas o medianas.

Tipología de la vivienda familiar				
	La Vila Joiosa	Provincia de Alicante	Comunidad Valenciana	España
Viviendas según tipo (2021)				
Principales	55,80%	55,90%	61,60%	69,60%
No principales	44,20%	44,10%	38,40%	30,40%
Viviendas familiares según el número de plantas (2021)				
Con 1 planta	11,10%	25,50%	25,90%	27,70%
Con 2 plantas	4,40%	12,70%	10,90%	12,00%
Con 3 plantas	4,20%	11,40%	9,50%	10,30%
Con 4 y 5 plantas	26,80%	25,20%	25,20%	23,80%
Con 6 y 7 plantas	12,00%	10,90%	14,00%	12,30%
Con 8 y 9 plantas	8,70%	5,00%	6,70%	6,50%
Con 10 y + plantas	32,20%	7,10%	6,10%	4,80%
Viviendas familiares según número de viviendas en el edificio (2021)				
Una vivienda	9,00%	24,00%	24,40%	30,10%
Dos viviendas	3,00%	4,00%	4,60%	4,60%
3 viviendas o más	83,90%	71,10%	70,20%	64,00%
No residencial	3,90%	0,40%	0,40%	0,80%
Viviendas familiares según superficie útil (2021)				
<30 m ²	1,10%	1,00%	0,80%	1,20%
31 a 45 m ²	10,10%	8,40%	6,70%	7,30%
46 a 60 m ²	20,70%	17,90%	16,20%	17,00%
61 a 75 m ²	26,20%	19,20%	19,60%	20,90%
76 a 90 m ²	20,40%	19,80%	21,80%	18,60%
91 a 105 m ²	10,60%	13,10%	13,70%	11,50%
106 a 120 m ²	4,50%	6,40%	7,10%	6,80%
121 a 150 m ²	3,20%	6,10%	6,60%	7,30%
151 a 180 m ²	1,30%	2,80%	2,80%	3,60%
>180 m ²	1,90%	4,80%	3,80%	4,90%

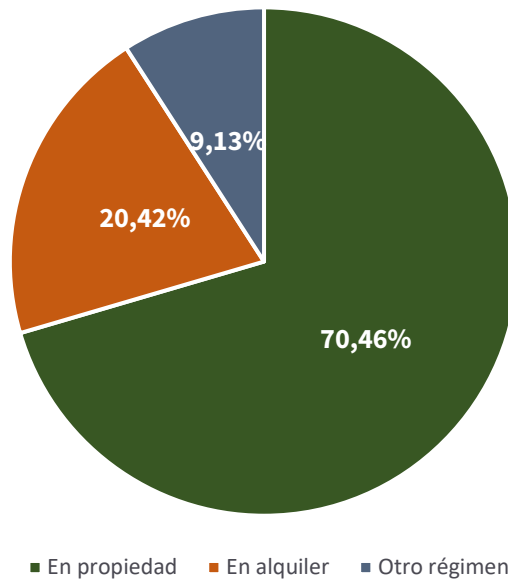
Tabla 18. Tipología de la vivienda familiar. Fuente: Atlas Digital de las Áreas Urbanas

Las dimensiones reducidas contrastan con la mayor **amplitud de la superficie parcelaria** urbana que duplica el rango español además de su mayor incidencia en el conjunto del término municipal superando con creces los datos del resto de contextos. Ello no conlleva, en cambio, un importe más reducido del suelo ya que el valor medio casi triplica los indicadores más igualados de carácter provincial, autonómico y estatal.

Parcelas urbanas (Catastro)				
Parcelas	La Vila Joiosa	Provincia de Alicante	Comunidad Valenciana	España
Superficie media	14,50 ha	9,20 ha	8,00 ha	7,40 ha
Valor medio	49.625,00 €	19.086,00 €	18.718,30 €	17.023,60 €
% de suelo	15,40%	7,90%	4,60%	2,20%

Tabla 19. Parcelas urbanas. Fuente: Atlas Digital de las Áreas Urbanas

La **vulnerabilidad residencial** varía significativamente según áreas, aunque en términos generales se observa un bajo nivel de riesgo. Sin embargo, algunos sectores presentan mayor densidad o limitaciones espaciales, suponiendo, por tanto, un mayor desafío de cara a mejorar las condiciones de vida y reducir desigualdades.



Mapa 11. Vulnerabilidad residencial. Fuente: Instituto Cartográfico Valenciano.

Vulnerabilidad residencial					
Sector	Superficie media por habitante de inmuebles residenciales	Accesibilidad	Valor catastral	Valor global	Calificación
0313901001	1,967	1,315	0,000	36,468	Residual
0313901002	1,966	0,105	0,000	23,014	Residual
0313901003	1,966	3,000	0,000	55,179	Baja
0313901004	1,966	2,045	0,000	44,562	Residual
0313901005	1,966	1,509	0,000	38,611	Residual
0313901006	1,966	1,488	0,000	38,367	Residual
0313901008	1,965	2,437	0,000	48,913	Baja
0313901009	1,965	0,882	0,000	31,628	Residual
0313901010	1,965	2,708	0,000	51,914	Baja
0313901011	1,964	1,825	0,000	42,103	Residual
0313902001	1,960	1,940	0,089	44,309	Residual
0313902003	1,960	1,575	0,089	40,258	Residual
0313903001	1,141	0,252	0,000	15,476	Residual
0313903002	1,141	0,813	0,000	21,714	Residual
0313903003	1,141	1,854	0,000	33,269	Residual
0313903004	1,140	2,647	0,000	42,087	Residual
0313903005	1,140	0,672	0,000	20,139	Residual
0313903006	1,140	0,514	0,000	18,377	Residual

Tabla 20. Vulnerabilidad residencial. Fuente: Instituto Cartográfico Valenciano

DAFO

Debilidades	Amenazas
<p>D.01 Dificultades de acceso a la vivienda como consecuencia del elevado precio o la insuficiencia de ayudas locales.</p> <p>D.02 Escasez de vivienda social a precio asequible, con un insuficiente número de viviendas sujetas a protección pública para hogares con bajos niveles de renta.</p> <p>D.03 Baja eficiencia energética, deficiente conservación y problemas de accesibilidad en una gran parte del parque edificatorio y, en particular, en el parque de vivienda.</p> <p>D.04 Condicionantes específicos del entorno que suponen barreras a la edificación o rehabilitación, como puede ser el caso de los entornos de elevada riqueza arqueológica.</p>	<p>A.01 Desequilibrios en los cascos históricos de las ciudades entre residentes y visitantes que pueden afectar al acceso a la vivienda, con fenómenos como la gentrificación.</p> <p>A.02 Dificultades para acceder a la vivienda de la población joven, lo que dificulta la emancipación y los nuevos hogares.</p> <p>A.03 Inadecuación del parque de vivienda existente a las personas mayores, en el marco de un fenómeno de envejecimiento.</p> <p>A.04 Dificultad de las diferentes Administraciones Públicas para mantener y gestionar los Parques Públicos de Vivienda.</p>
Fortalezas	Oportunidades
<p>F.01 Actuaciones recientes de rehabilitación edificatoria del parque de viviendas, en el marco de programas públicos de ayudas a nivel local.</p> <p>F.02 Capacidad de atracción de la inversión productiva y de capital al sector de la construcción y la promoción inmobiliaria en el área urbana.</p> <p>F.03 Actuaciones integradas de vivienda y suelo en zonas urbanas degradadas, en las que se pueden llevar a cabo acciones de mejora social, económica y ambiental.</p> <p>F.04 Incremento del uso residencial del centro urbano, como resultado de operaciones de regeneración o renovación urbanas a desarrollar en dichos entornos.</p> <p>F.05 Ajuste generalizado del nivel de precios de la vivienda, y del conjunto del mercado inmobiliario en comparación con los máximos alcanzados en 2006 y 2007.</p>	<p>O.01 Programas y políticas públicas de rehabilitación, regeneración y renovación urbana.</p> <p>O.02 Políticas públicas y programas de promoción de energías renovables y la eficiencia energética en la edificación y en las viviendas.</p> <p>O.03 Reorientación del sector de la construcción hacia la rehabilitación edificatoria, caracterizado por su mayor resistencia a los efectos de la crisis económica.</p> <p>O.04 Actuaciones de promoción de vivienda protegida tanto de nueva construcción, como especialmente, de rehabilitación para satisfacer la demanda de vivienda.</p> <p>O.05 Fuentes de financiación para la mejora y conservación del patrimonio y del parque edificatorio en zonas históricas de las ciudades.</p>

► Eje 9. Era digital

Cobertura poblacional			
Tecnología	La Vila Joiosa	Comunidad Valenciana	España
1Gbps	91,98%	80,31%	84,96%
100 Mbps	92,01%	92,36%	90,18%
30 Mbps	98,04%	98,83%	97,16%
FTTH	91,75%	92,20%	89,87%
HFC	32,84%	43,52%	32,07%
VDSL	5,62%	7,13%	10,65%
Inalámbrica	13,16%	71,23%	59,54%
4G	99,86%	99,93%	99,89%
5G global	99,17%	82,41%	82,36%
5G NR	34,91%		58,12%
5G DSS	74,72%		

Tabla 21. Cobertura poblacional. Fuente: Ministerio de Asuntos Económicos y Transformación Digital

La preparación municipal de la Vila Joiosa para el entorno digital gira alrededor de su **Plan de Smart City** iniciado en 2019. Además, el Ayuntamiento cuenta desde 2024 con una **Smart Office** para impulsar la transformación de la ciudad en destino turístico inteligente dentro del Plan de sostenibilidad turística a destinos (PSTD) financiado con fondos europeos Next Generation.

La localidad cuenta con una alta tasa de cobertura en diferentes modos de **conectividad** destacando la universalidad de la población cubierta con conexión móvil 5G. Igualmente, la capacidad de conexión a Internet mediante redes con velocidades de hasta 1 Gbps despunta claramente sobre los contextos de referencia.

Adicionalmente, la ciudad dispone de diez **puntos de conexión inalámbrica** de carácter gratuito implementado a través del programa de la Comisión Europea Wifi4EU con prestaciones mínimas de 30 Mbps y un radio de alcance de 150 metros. Las ubicaciones se hayan tanto en el centro urbano como en la pedanía de l'Ermita previéndose la extensión a otros núcleos poblacionales.

DAFO

Debilidades	Amenazas
<p>D.01 Insuficiente ritmo de incorporación de las TIC en el ámbito local, especialmente en el entorno económico y en materia de gobernanza.</p> <p>D.02 Brecha digital en sectores de la población, por la insuficiencia o inadecuación de la red de acceso a Internet o por la inexistencia de servicios digitales adecuados.</p> <p>D.03 Escasa formación de la población en la utilización de las tecnologías de la información, con serias implicaciones y consecuencias en materia de competitividad local.</p> <p>D.04 Insuficiente penetración de la firma electrónica en la sociedad.</p> <p>D.05 Insuficiente nivel de digitalización de los destinos y territorios turísticos para hacer frente a las necesidades de visitantes nacionales e internacionales crecientemente tecnificados.</p>	<p>A.01 Falta de interés del sector empresarial por adaptar las actuales áreas de negocio a las nuevas tecnologías, lo que puede repercutir en su capacidad de adaptación.</p> <p>A.02 Escasa utilización, con carácter general, de la Administración electrónica y de las aplicaciones municipales por parte de los ciudadanos.</p> <p>A.03 Bajo aprovechamiento de las TIC como elemento de cohesión social y de mejora de las oportunidades de los colectivos más desfavorecidos.</p> <p>A.04 Problemas asociados a la ‘sociedad digital’: plataformas online para alojamiento, actividades informales o delictivas, control de datos, restricciones de libertad...</p> <p>A.05 Desajuste entre las nuevas demandas y las soluciones (inmobiliarias, normativas, de stock), y aparición de demandas que requieren nuevas ofertas (tipos, reglas...).</p>
Fortalezas	Oportunidades
<p>F.01 Iniciativas locales de impulso de la gestión de servicios TIC, administración electrónica, uso de redes sociales para informar y dar servicio a los ciudadanos, entre otros.</p> <p>F.02 Buena competitividad de las empresas vinculadas a las TIC y a la I+D+i, lo que supone un elemento clave de orientación estratégica del tejido productivo.</p> <p>F.03 Existencia de un tejido industrial con perfil adaptado a la innovación, por la proximidad de parques científicos o tecnológicos o centros de innovación.</p> <p>F.04 Motivación ciudadana para la utilización de las TICs, en un contexto de interés y extensión de nuevas iniciativas y proyectos, por ejemplo, en el ámbito de la movilidad.</p>	<p>O.01 Consolidación de la imagen de la ciudad como Smart City, con gran potencial de desarrollo para la implementación de medidas en todos sus ámbitos.</p> <p>O.02 Iniciativas para el uso de las TIC en la actividad turística y favorecer la dinamización del turismo industrial o de negocios asociado a la oferta tecnológica e industrial.</p> <p>O.03 Potenciar la innovación en sectores tradicionales, especialmente en el sector comercial de tamaño medio y pequeño, a través de una mayor introducción de las TIC.</p> <p>O.04 Importante recorrido de mejora en el nivel de digitalización de los territorios, que permitirá una mejor gestión de los servicios.</p>

► Eje 10. Instrumentos y gobernanza

La Vila Joiosa cuenta con diversos instrumentos de **planificación urbanística** a partir del Plan general aprobado en 1999 y reformulado en 2014. Además, cuenta con numerosas ordenanzas y normativas adicionales en este ámbito como las dedicadas a la supresión de barreras. Adicionalmente, el Plan especial de la ciudad histórica redactado a raíz de la declaración como bien de interés cultural y el de l'Ermita también integran la regulación municipal así como los programas de actuación integradas (PAI) y los programas de actuaciones aisladas (PAA).

La gestión urbanística también está **condicionada** por el alto número de vestigios arqueológicos del término municipal así como por la presencia de infraestructuras, especialmente la línea férrea L1 que enlaza Alicante con Benidorm. Asimismo, las implicaciones del Plan de acción territorial de carácter sectorial sobre prevención del riesgo de inundación en la Comunitat Valenciana (PATRICOVA) y el Plan de acción territorial de la infraestructura verde del litoral (PATIVEL) también condicionan la planificación local.

Por otro lado, la **gobernanza** tiene en la Carta de participación ciudadana promulgada en 2020 una de sus principales herramientas para garantizar la cocreación de las políticas municipales de la mano del vecindario. A su vez, el portal de transparencia cumple con 122 indicadores de los 162 que integran el indicador DYNTRA, consiguiendo una ratio del 75,30%. Los niveles más altos se refieren a la información económico-financiera que ascienden al 93,00% mientras que en el polo opuesto se traza mayor margen de mejora entorno a los datos abiertos (50,00%) y a la participación y la colaboración ciudadana (55,00%).

Entre las **vías de participación ciudadana** se hayan una oficina en línea de atención ciudadana y otra presencial, el buzón de quejas vecinales y el de Alcaldía así como un formulario de propuestas ciudadanas. Paralelamente, el portal de transparencia contiene un informe anual sobre las quejas y sugerencias recibidas por el consistorio desglosadas por temática de forma que en su última edición, la de 2021, la limpieza urbana suponía el 19,00% de las denuncias vecinales seguida de cerca (18,00%) por medio ambiente quedando en tercer lugar los problemas vinculados al urbanismo (15,00%).

DAFO

Debilidades	Amenazas
<p>D.01 Sistema normativo complejo y heterogéneo en materia urbanística, que dificulta la aplicación de los distintos planes y la gestión urbanística local.</p> <p>D.02 Excesiva extensión de los plazos de tramitación de planes urbanísticos, produciendo un desfase entre la aplicación de los planes y las necesidades previstas en los mismos.</p> <p>D.03 Estructura y capacidad de las Entidades Locales insuficiente para acceder a fuentes de financiación, así como para su gestión.</p>	<p>A.01 Falta de flexibilidad en los instrumentos de planificación, para adaptar los planes a nuevas demandas o necesidades no previstas, que puedan surgir en la ciudad.</p> <p>A.02 Planificación territorial insuficiente o deficiente, con una ausencia de coordinación entre instrumentos de carácter supramunicipal e instrumentos locales.</p> <p>A.03 Dificil convivencia de las distintas planificaciones sectoriales y la planificación local.</p>
Fortalezas	Oportunidades
<p>F.01 Experiencia en iniciativas de desarrollo sostenible y utilización de instrumentos de planificación urbanística y territorial.</p> <p>F.02 Existencia de Planes municipales en algunas ciudades para la rehabilitación urbana y de viviendas, con frecuencia, orientados a la intervención en determinadas zonas urbanas.</p> <p>F.03 Modelo descentralizado español, que permite a las Administraciones Públicas adaptarse a las necesidades y al modelo urbano específico.</p> <p>F.04 Existencia de políticas, planes, programas y actuaciones relacionadas con los distintos ejes estratégicos de esta Agenda Urbana Española.</p> <p>F.05 Existencia de un Programa Nacional de Destinos Turísticos Inteligentes para la mejora de la gobernanza y competitividad de los destinos turísticos de España.</p>	<p>O.01 Políticas autonómicas y nacionales con relación a la rehabilitación, regeneración y renovación urbana que fomentan un desarrollo urbano sostenible.</p> <p>O.02 Mejora de la eficiencia en los servicios locales a través de la Administración electrónica local, con una simplificación de trámites administrativos y reducción de costes.</p> <p>O.03 Elaboración de nuevos Planes Territoriales Integrados e instrumentos de ordenación del territorio en zonas de nuevas sinergias e influencias entre ciudades.</p> <p>O.04 Utilización de la Agenda Urbana Española para integrar y conciliar las políticas, planes, programas y actuaciones relacionadas con los distintos objetivos estratégicos.</p> <p>O.05 Iniciativas para la integración de las TIC en la gestión de los destinos turísticos para mejorar su simplificación.</p>





**PARTICIPACIÓN
CIUDADANA**

Para garantizar la legitimidad de una estrategia de ciudad, es imprescindible incluir la opinión de la ciudadanía, adoptando un enfoque de abajo hacia arriba que fomente la corresponsabilidad. En este sentido, la elaboración de la Agenda Urbana de la Vila Joiosa se ha basado en un proceso participativo diseñado para integrar las voces de todos los sectores sociales y evitar desigualdades que frecuentemente surgen en este tipo de iniciativas.

El plan de participación ciudadana identificó los grupos clave de interés y utilizó canales de comunicación efectivos para llegar a toda la población. Esto permitió diseñar un proceso orientado a realizar un diagnóstico inicial del municipio y, posteriormente, trazar un plan de acción consensuado. Los resultados obtenidos reflejan una amplia representación de las opiniones ciudadanas, ofreciendo una base sólida para enriquecer la planificación estratégica de la Agenda Urbana.

El enfoque participativo adoptado ha sido innovador y multifacético, buscando captar la diversidad de perspectivas y visiones de los habitantes de la Vila Joiosa. Este proceso incluyó, además, la realización de dos Mercados de las Ideas, actividades presenciales organizadas en espacios públicos estratégicos para recoger propuestas y fomentar un diálogo directo con la ciudadanía. Este compromiso con la inclusión y el desarrollo sostenible se materializó a través de dos vías principales: una encuesta telemática y la recopilación de respuestas abiertas, que se integran en este análisis como nuevas aportaciones de las preguntas abiertas. Estas herramientas se diseñaron para garantizar diferentes formas de participación e interacción ciudadana.

La encuesta telemática, implementada como primera fase del proceso, ofreció a la ciudadanía la oportunidad de expresar sus opiniones, inquietudes y propuestas de manera anónima y accesible desde cualquier dispositivo con conexión a internet. Este cuestionario se centró en explorar la percepción de la calidad de vida en la Vila Joiosa, identificar áreas prioritarias de mejora y recoger expectativas sobre el desarrollo futuro del municipio en términos sociales, económicos y urbanos. Durante un mes, la encuesta recibió 162 respuestas, logrando una muestra representativa en términos de edad, género y nivel educativo.

Los objetivos principales de este proceso participativo han sido fortalecer la transparencia y la democracia participativa, reforzar el tejido social y recopilar una amplia gama de perspectivas para guiar la elaboración de la Agenda Urbana. Además, este proceso buscó generar cohesión social y un sentimiento compartido de pertenencia al municipio, resaltando la relevancia de cada voz en la construcción de un futuro colectivo.

En resumen, la participación ciudadana en la Agenda Urbana de la Vila Joiosa representa un modelo pionero de gobernanza inclusiva y colaborativa. Este enfoque no solo reafirma el compromiso con el bienestar actual de la población, sino que también establece una base sólida para garantizar la sostenibilidad y prosperidad del municipio a largo plazo.

► Consulta telemática

La encuesta telemática se diseñó como un instrumento accesible y anónimo, dirigido a toda la ciudadanía de la Vila Joiosa. El cuestionario, compuesto por preguntas cerradas y abiertas, abarcó temas clave relacionados con la calidad de vida, retos prioritarios y propuestas de acción en áreas como sostenibilidad, inclusión social, turismo y vivienda. Su estructura buscó maximizar la claridad y simplicidad para fomentar una participación amplia y diversa.

La encuesta estuvo disponible durante un periodo de cuatro semanas, comprendido entre el 20 de noviembre de 2024 y 20 de diciembre de 2024. Durante este tiempo, se recogieron 162 respuestas, lo que refleja un alto nivel de interés y participación ciudadana. Este número permitió obtener una visión representativa de la población local, segmentada por edad, género, nivel educativo y situación socioeconómica, proporcionando una base robusta para el análisis posterior.

→ Perfil demográfico

La consulta telemática reflejó una **muestra** diversa, con un predominio de personas entre 51 y 65 años, que representan el 55,49% de los participantes. Este grupo suele tener mayor disponibilidad y motivación para participar en procesos participativos, mientras que la representación de jóvenes entre 18 y 35 años fue más limitada (12,30%), lo que pone de manifiesto la necesidad de estrategias específicas para incrementar su participación.

Grupo de edad



Gráfico 20. Grupo de edad

En cuanto a **género**, se observó una representación equilibrada, con una ligera mayoría de mujeres (54,88%) frente a hombres (45,12%). Este equilibrio permite captar perspectivas diversas y garantiza que las opiniones recogidas reflejen tanto las necesidades como las prioridades de ambos géneros.

Género

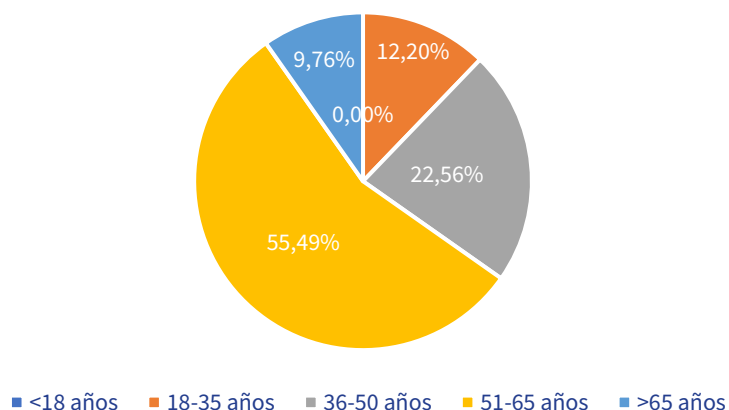

Gráfico 21. Género

El análisis del **nivel educativo** muestra que un 69,51% de los participantes tiene estudios superiores, lo que puede estar relacionado con una mayor predisposición de estas personas a participar en procesos de consulta pública. También se observa una representación significativa de personas con educación secundaria (25,00%), mientras que aquellos con educación básica representan solo un 5,49%.

Nivel Educativo

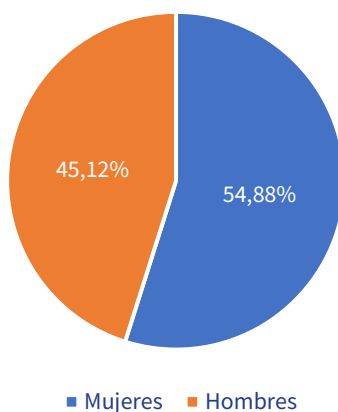

Gráfico 22. Nivel de estudios

→ Percepciones sobre la calidad de vida individual y municipal

Las valoraciones sobre la calidad de vida en la Vila Joiosa reflejan, en general, una percepción positiva tanto a nivel individual como municipal. La mayoría de los participantes puntuaron su calidad de vida en rangos medios-altos, destacando una notable satisfacción con aspectos como el entorno natural, la tranquilidad y el acceso a servicios básicos. Sin embargo, también se señalaron áreas de mejora, como la movilidad sostenible y la oferta de empleo de calidad.

Calidad de vida individual

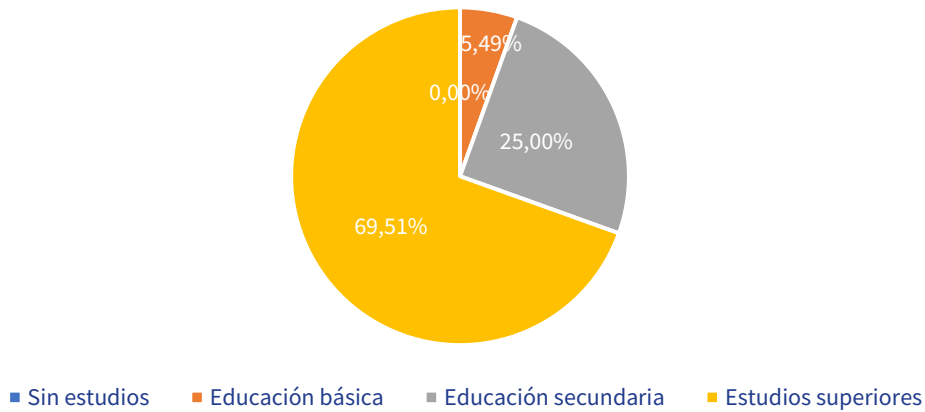
La puntuación media de la calidad de vida individual fue de 7.8, lo que refleja una percepción generalmente favorable. No obstante, un pequeño porcentaje indicó valoraciones bajas, lo que señala la necesidad de atender demandas específicas de estos sectores.

Calidad de vida individual



Gráfico 23. Percepción de la calidad de vida individual

Diferencias entre percepciones individuales y colectivas

Aunque las percepciones individuales sobre la calidad de vida tienden a ser más positivas, las opiniones sobre la calidad de vida municipal presentaron un mayor rango de valoración. Esto sugiere que los participantes perciben desafíos colectivos que afectan al municipio en su conjunto, como la gestión de espacios públicos, la limpieza urbana y la cohesión social.

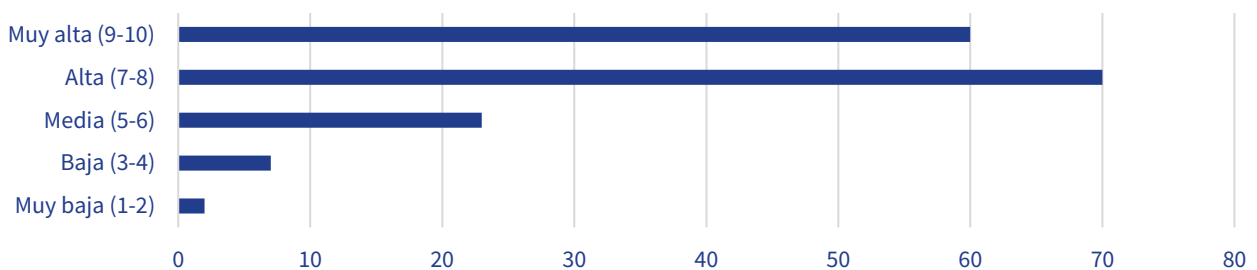

Gráfico 24. Percepción de la calidad de vida municipal

La puntuación media de la calidad de vida municipal fue de 7,1, ligeramente inferior a la percepción individual. Este dato evidencia una mayor preocupación por cuestiones colectivas, como la sostenibilidad ambiental, la oferta cultural y la mejora de infraestructuras públicas.

El contraste entre las percepciones individuales y municipales indica que, mientras los participantes valoran positivamente su experiencia personal en la Vila Joiosa, perciben retos a nivel colectivo que requieren atención prioritaria. Las áreas más mencionadas como necesarias de mejora incluyen:

1. **Movilidad y accesibilidad:** Incrementar las zonas peatonales y mejorar el transporte público.
2. **Gestión ambiental:** Reducción de residuos urbanos y ampliación de zonas verdes.
3. **Cohesión social:** Mayor integración entre los distintos grupos de la población.

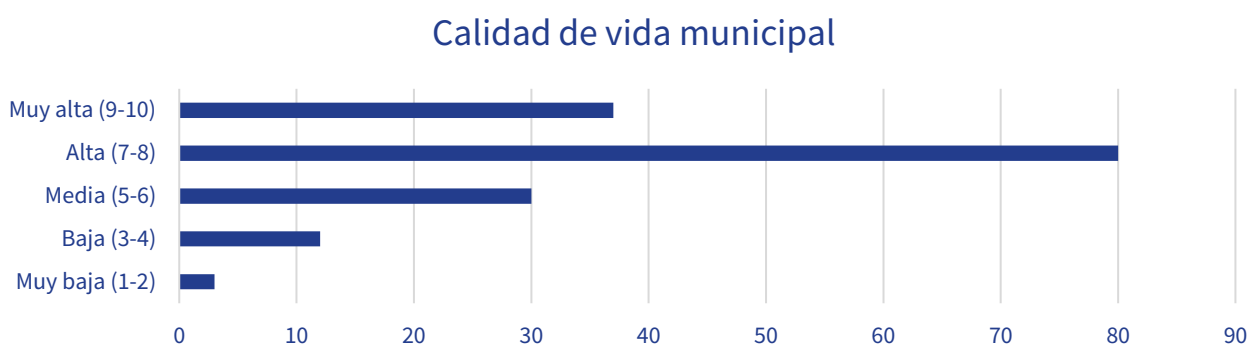
→ **Desafíos vinculados a la economía local**

Los participantes identificaron varios retos clave relacionados con la economía local, destacando la necesidad de diversificar los sectores económicos y de crear empleo estable y de calidad. Las áreas más señaladas incluyen:

1. **Ampliación de sectores económicos:** La dependencia de sectores más consolidados, como el turismo, plantea la necesidad de explorar nuevas áreas de actividad económica que generen empleo sostenible, como la tecnología, la economía verde y la innovación local.
2. **Fomento del comercio local:** Se señaló la importancia de apoyar al pequeño comercio y fortalecer el sector servicios para incrementar su competitividad frente a grandes cadenas y plataformas digitales.
3. **Calidad del empleo:** La ciudadanía destacó la urgencia de mejorar las condiciones laborales, reduciendo la temporalidad y promoviendo empleos mejor remunerados.



Gráfico 25. Desafíos identificados

El análisis de las respuestas evidencia una preocupación transversal por la sostenibilidad económica del municipio y la necesidad de políticas que promuevan una economía más resiliente. Los participantes sugirieron medidas concretas, como:

- ▶ Implementar programas de formación profesional para jóvenes y desempleados.
- ▶ Fomentar el emprendimiento mediante incentivos fiscales y subvenciones.
- ▶ Desarrollar zonas industriales y empresariales que diversifiquen la base económica del municipio.

Estas prioridades subrayan la importancia de un enfoque económico integral que combine el fortalecimiento de sectores tradicionales con la innovación y el crecimiento sostenible.

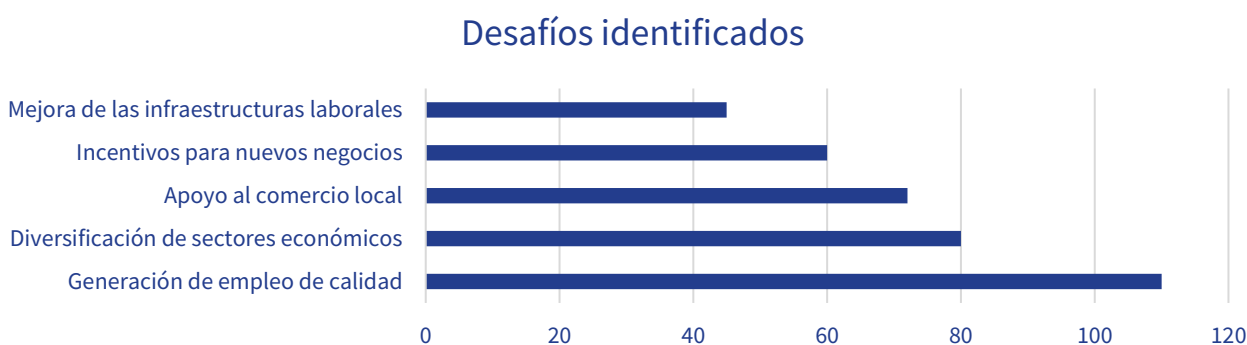
→ Calidad de vida

Factores positivos destacados

La percepción general sobre la calidad de vida en la Vila Joiosa es positiva, con un enfoque recurrente en factores como el entorno natural, el clima, la tranquilidad y la oferta cultural y social. Los participantes valoraron especialmente la combinación de un ambiente relajado y seguro con la disponibilidad de servicios básicos de calidad, lo que contribuye a una experiencia de vida satisfactoria.



Gráfico 26. Factores positivos destacados

Estos factores reflejan una alta valoración de las características intrínsecas del municipio, que son percibidas como diferenciadoras y atractivas para sus habitantes.

Ámbitos que requieren mejora



Gráfico 27. Ámbitos que requieren mejora

A pesar de las valoraciones positivas, los participantes identificaron áreas clave que necesitan atención y desarrollo para mejorar aún más la calidad de vida en la Vila Joiosa. Entre las

principales preocupaciones se encuentran la movilidad, la vivienda, y la gestión de espacios públicos.

Análisis de los resultados

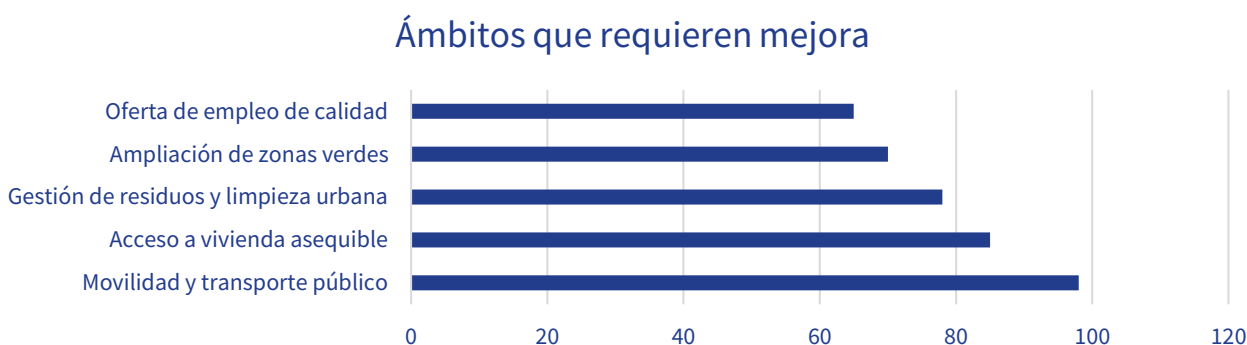
El análisis muestra una clara distinción entre los aspectos valorados positivamente y aquellos que necesitan mejora. Mientras el entorno natural y la tranquilidad son percibidos como fortalezas del municipio, existen desafíos estructurales que afectan la percepción colectiva sobre la calidad de vida:

1. **Movilidad y transporte público:** Los participantes resaltaron la necesidad de mejorar la infraestructura de transporte, como la creación de carriles bici, más zonas peatonales y mejores conexiones entre barrios y urbanizaciones.
2. **Acceso a vivienda asequible:** Este es uno de los temas más recurrentes, con una fuerte demanda de políticas públicas que faciliten la disponibilidad de viviendas a precios accesibles.
3. **Gestión medioambiental:** Los participantes consideran prioritario aumentar las zonas verdes, optimizar la limpieza urbana y reforzar la gestión de residuos.

Estas áreas críticas subrayan la necesidad de políticas públicas y acciones estratégicas que fortalezcan el bienestar colectivo sin perder de vista los factores positivos que distinguen a la Vila Joiosa.

→ **Principales desafíos identificados**



Gráfico 28. Desafíos clave identificados

A partir de las respuestas de la consulta ciudadana, se han identificado los principales retos que afectan al desarrollo sostenible y la calidad de vida en la Vila Joiosa. Estos retos están relacionados con áreas como el empleo, la vivienda, el turismo sostenible y la movilidad. Los participantes coincidieron en priorizar soluciones que permitan equilibrar el crecimiento económico con la preservación del entorno y la mejora de los servicios públicos.

Comparativa entre prioridades ciudadanas

La comparativa entre las prioridades ciudadanas muestra diferencias significativas en las áreas consideradas más urgentes según los perfiles de los participantes:

1. **Generación de empleo:** Este reto es señalado como la principal prioridad por la mayoría de los grupos, especialmente por las personas jóvenes y en edad laboral activa, quienes demandan estabilidad laboral y mejores condiciones de trabajo.
2. **Acceso a vivienda:** Es un tema recurrente entre familias y personas jóvenes, que enfrentan dificultades para encontrar vivienda asequible en un mercado muy competitivo.
3. **Turismo sostenible:** La ciudadanía resalta la importancia de mantener el atractivo turístico de la Vila Joiosa sin comprometer su identidad y calidad de vida. Esto incluye equilibrar la actividad turística con la disponibilidad de servicios para los residentes.
4. **Movilidad:** La mejora de la conectividad entre urbanizaciones y el casco urbano, así como la promoción de alternativas sostenibles como el transporte público eficiente y carriles bici, es una prioridad compartida por todos los segmentos.
5. **Gestión ambiental:** La necesidad de preservar el entorno natural y ampliar las zonas verdes refleja una preocupación creciente por la sostenibilidad ambiental.

Grupo prioritario	Primer desafío	Segundo desafío	Tercer desafío
Personas jóvenes (18-35 años)	Generación de empleo	Acceso a vivienda	Movilidad
Adultos en edad laboral (36-50 años)	Acceso a vivienda	Generación de empleo	Turismo sostenible
Personas mayores (>65 años)	Movilidad	Gestión ambiental	Inclusión social
Personas desempleadas	Generación de empleo	Acceso a vivienda	Movilidad

→ Ámbitos de actuación y retos

Economía y empleo

La economía y el empleo son áreas prioritarias para la ciudadanía de la Vila Joiosa. Los participantes destacaron la necesidad de fomentar la diversificación económica y reducir la dependencia del sector turístico, promoviendo nuevas oportunidades en sectores como la tecnología, la economía verde y la industria creativa. Asimismo, se subrayó la importancia de generar empleo estable y de calidad, mejorar las condiciones laborales y apoyar al comercio local para fortalecer el tejido empresarial del municipio.



Gráfico 29. Desafíos en economía y empleo

Turismo sostenible



Gráfico 30. Desafíos en turismo sostenible

El turismo sigue siendo un pilar económico fundamental en la Vila Joiosa, pero también plantea desafíos relacionados con su sostenibilidad. Los participantes demandaron un equilibrio entre el crecimiento del sector y la preservación del entorno natural y cultural del

municipio. Entre las propuestas destacan la regulación del alojamiento turístico, la promoción de un turismo cultural y de calidad, y la creación de nuevos atractivos singulares que diversifiquen la oferta turística.

Movilidad y accesibilidad

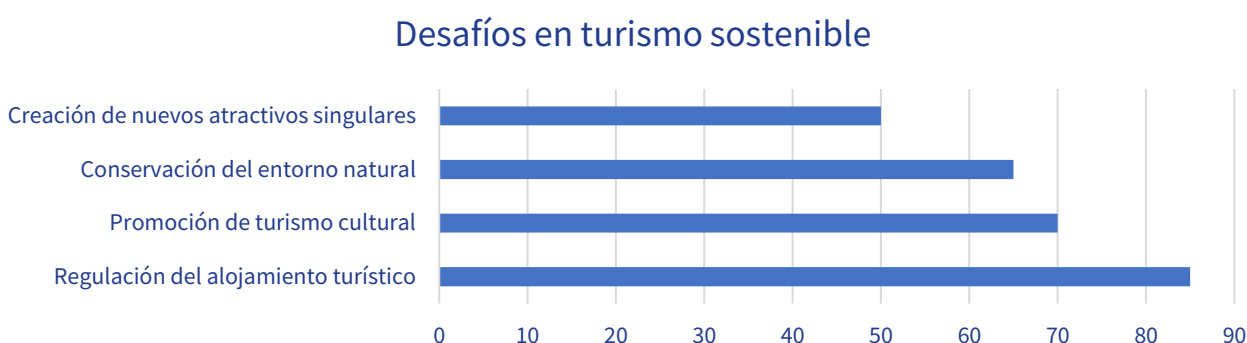
La movilidad y accesibilidad emergen como áreas críticas para mejorar la calidad de vida en la Vila Joiosa. Los participantes resaltaron la necesidad de incrementar las zonas peatonales, mejorar el transporte público y ampliar la red de carriles bici. También se planteó la importancia de adaptar las infraestructuras urbanas para garantizar su accesibilidad para todas las personas, incluidas aquellas con movilidad reducida.

Desafíos en movilidad y accesibilidad



Gráfico 31. Desafíos en movilidad y accesibilidad

Sostenibilidad y medio ambiente

Desafíos en sostenibilidad y medio ambiente

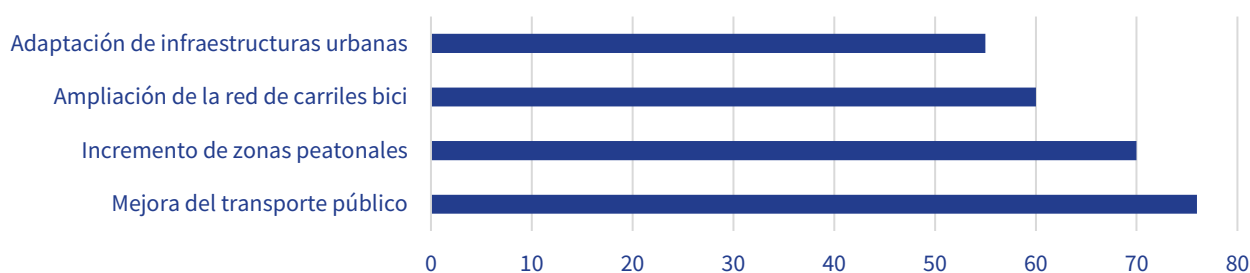

Gráfico 32. Desafíos en sostenibilidad y medio ambiente

La gestión ambiental es un desafío destacado por la ciudadanía, con énfasis en la necesidad de proteger el entorno natural, ampliar las zonas verdes y optimizar la gestión de residuos.

Además, se subrayó la importancia de promover energías renovables y adoptar medidas para la adaptación al cambio climático.

Inclusión social

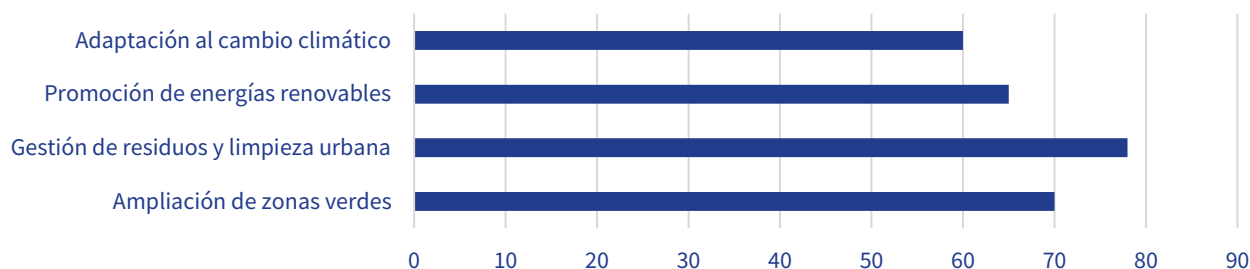
La inclusión social y la cohesión comunitaria son fundamentales para el desarrollo sostenible de la Vila Joiosa. Los participantes señalaron la importancia de fomentar la integración de personas migrantes, implementar programas de envejecimiento activo y desarrollar actividades que refuercen el sentido de comunidad. Asimismo, se destacó la necesidad de garantizar el acceso equitativo a servicios básicos y oportunidades para todos los habitantes.



Gráfico 33. Desafíos en inclusión social

→ **Conclusiones por área**

Desafíos por áreas

A partir de las respuestas recogidas en la consulta, se han identificado retos específicos que reflejan tanto las necesidades inmediatas de la ciudadanía como las aspiraciones colectivas hacia un desarrollo más equilibrado y sostenible. Los desafíos se organizan en torno a cinco áreas prioritarias:

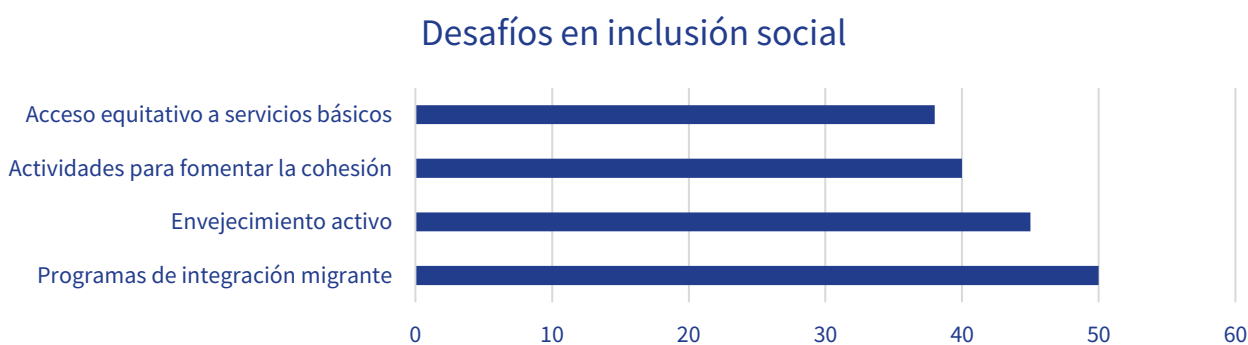
► **Economía y empleo:**

- › La ciudadanía destaca la necesidad de crear empleo de calidad, especialmente para los jóvenes, y reducir la dependencia del sector turístico mediante una diversificación económica hacia actividades como la tecnología y la economía verde.

- › Se subraya la importancia de reforzar el comercio local y apoyar a los emprendedores como motor clave para el desarrollo económico del municipio.

► **Turismo sostenible:**

- › Se percibe una preocupación por regular la oferta de alojamiento turístico para evitar impactos negativos en la convivencia vecinal.
- › Existe un amplio consenso en torno a la necesidad de fomentar un turismo cultural que resalte los valores históricos y patrimoniales del municipio, en armonía con la conservación del entorno natural.

► **Movilidad y accesibilidad:**

- › Mejorar el transporte público es una prioridad, especialmente para conectar mejor las urbanizaciones y el casco urbano.
- › Los participantes reclaman un aumento de las zonas peatonales y carriles bici, promoviendo una movilidad más sostenible y segura para los residentes.

► **Sostenibilidad y medio ambiente:**

- › Se identifican áreas de mejora en la gestión de residuos y la ampliación de zonas verdes, lo que refleja una preocupación creciente por la calidad del espacio público.
- › La adopción de energías renovables y medidas contra el cambio climático se consideran acciones necesarias para asegurar un desarrollo sostenible a largo plazo.

► **Inclusión social:**

- › Los participantes demandan iniciativas que fomenten la integración de las personas migrantes y refuercen la cohesión social en un municipio caracterizado por su diversidad.
- › También se destaca la importancia de diseñar programas de envejecimiento activo que respondan a las necesidades de una población en proceso de envejecimiento.

Propuestas principales

Sobre la base de estos retos, se han planteado propuestas concretas que buscan dar respuesta a las demandas ciudadanas y guiar la planificación estratégica del municipio:

► **Economía y empleo:**

- › Diseñar un plan de incentivos para empresas locales que fomenten la contratación estable y de calidad.
- › Impulsar la formación en sectores estratégicos como la tecnología y la sostenibilidad, especialmente dirigida a jóvenes y personas desempleadas.
- › Promover campañas de apoyo al comercio local, incluyendo la digitalización de pequeños negocios.

► **Turismo sostenible:**

- › Regular las condiciones del alojamiento turístico para evitar la saturación en zonas residenciales.
- › Crear rutas culturales y patrimoniales que posicionen a la Vila Joiosa como un destino singular dentro de la Costa Blanca.
- › Establecer medidas para garantizar la sostenibilidad ambiental en las actividades turísticas.

► **Movilidad y accesibilidad:**

- › Ampliar la red de transporte público con frecuencias y horarios adaptados a las necesidades de la ciudadanía.
- › Fomentar la movilidad activa mediante la construcción de nuevas zonas peatonales y carriles bici.
- › Adaptar infraestructuras urbanas con criterios de accesibilidad universal.

► **Sostenibilidad y medio ambiente:**

- › Incrementar la inversión en la creación y mantenimiento de zonas verdes urbanas.
- › Desarrollar campañas educativas sobre reciclaje y gestión de residuos, dirigidas a diferentes segmentos de la población.
- › Apostar por la energía renovable en edificios públicos y promover la eficiencia energética en infraestructuras municipales.

► **Inclusión social:**

- › Implementar programas que favorezcan la integración cultural y social de personas migrantes.

- › Desarrollar servicios y actividades intergeneracionales que fomenten la convivencia y el envejecimiento activo.
- › Garantizar el acceso equitativo a servicios esenciales para toda la población.

→ **Pregunta abierta**

► **Análisis de respuestas textuales**

La consulta incluyó una pregunta abierta que invitaba a los participantes a expresar libremente su visión sobre cómo imaginan la Vila Joiosa dentro de 15 años. Este formato permitió captar percepciones más cualitativas, destacando ideas, preocupaciones y propuestas que no siempre se reflejan en las respuestas cerradas. En total, se recogieron 173 comentarios, que se analizaron a través de un enfoque temático, identificando patrones y categorías clave.

Las respuestas textuales no solo describen el estado deseado del municipio, sino que también ofrecen propuestas concretas y visiones compartidas sobre el futuro de la Vila Joiosa. A continuación, se resumen las principales ideas aportadas:

► **Sostenibilidad y calidad de vida:**

- › Incrementar las zonas verdes y espacios naturales protegidos.
- › Reducir la contaminación acústica y lumínica, especialmente en áreas residenciales.
- › Desarrollar campañas de concienciación ciudadana sobre reciclaje y cuidado del entorno.

► **Cohesión social:**

- › Promover eventos comunitarios que refuercen el sentido de pertenencia, como festivales, mercados y talleres participativos.
- › Ampliar la oferta de actividades para personas mayores y jóvenes, adaptadas a sus necesidades e intereses.
- › Facilitar la integración de nuevos residentes mediante programas de orientación y aprendizaje de idiomas.

► **Movilidad y accesibilidad:**

- › Implantar un sistema de transporte público más eficiente y sostenible, con rutas mejor conectadas.
- › Construir infraestructuras accesibles para personas con movilidad reducida.
- › Incentivar el uso de bicicletas y vehículos eléctricos mediante la creación de carriles bici y puntos de recarga.

► **Conservación de la identidad cultural:**

- › Rehabilitar el patrimonio histórico y arquitectónico, como las casitas de colores, los barrios antiguos y los yacimientos arqueológicos.
- › Crear rutas turísticas temáticas que incluyan visitas guiadas y experiencias culturales.
- › Proteger las tradiciones locales, como las fiestas populares y la gastronomía, frente a la homogeneización turística.

► **Economía y empleo:**

- › Fomentar la innovación mediante la atracción de empresas tecnológicas y sostenibles.
- › Impulsar el comercio local a través de iniciativas como ferias, plataformas digitales y subvenciones para pequeños negocios.
- › Apoyar la agricultura y la pesca como sectores estratégicos del municipio, garantizando su viabilidad económica.

La pregunta abierta permitió identificar una visión compartida de la ciudadanía: un municipio que combina progreso y modernidad con sostenibilidad, calidad de vida e identidad cultural. Los participantes imaginan una Vila Joiosa más verde, accesible y cohesionada, con un desarrollo económico equilibrado que respete su esencia histórica y natural.

Estas ideas constituyen un valioso aporte para la construcción de la Agenda Urbana al integrar propuestas concretas y aspiraciones que pueden orientar la planificación estratégica del municipio. La voz de la ciudadanía, recogida en este apartado, será clave para garantizar que las decisiones tomadas reflejen las verdaderas necesidades y deseos de sus habitantes.





PLAN DE ACCIÓN

El plan de acción de la Agenda Urbana de la Vila Joiosa establece una **formulación** en la que se definen tanto los desafíos identificados como los objetivos a alcanzar. De esta forma, se establecen las bases adecuadas para la definición de los **proyectos estratégicos** que de forma concreta deben permitir alcanzar los hitos fijados. Cada uno de estos, se enmarca en una dimensión, afronta un reto y contribuye a la consecución de una meta mediante acciones concretas que requieren la implicación de actores diversos y cuyo resultado se puede evaluar mediante indicadores cualitativos y cuantitativos.

► Justificación del plan de acción

El plan de acción nace del **diagnóstico técnico** realizado a partir de un profuso análisis estadístico e informativo de fuentes diversas como el Instituto Valenciano de Estadística y el Instituto Nacional de Estadística además del Atlas Digital de las Áreas Urbanas o el visor del Instituto Cartográfico Valenciano, entre otras que permite adecuarse al DAFO de la Agenda Urbana Española. Sin embargo, la validación técnica no legitima todo el proceso posterior si no cuenta con un adecuado **proceso de escucha** cuantitativa, pero también cualitativa, de la ciudadanía; por ello, esta parte se incluye de forma transversal a todo el plan de acción.



Ilustración 3. Proceso de concreción del plan de acción

► Formulación estratégica

El plan de acción tiene una visión holística para **hacer frente a las amenazas y las dificultades** detectadas en el marco de la Agenda Urbana Española además de **maximizar las potencialidades de las oportunidades y fortalezas** de la Vila Joiosa. Asimismo, la hoja de ruta trazada persigue avanzar entorno a **cinco dimensiones**:

- **Cultural:** la Vila Joiosa destaca por su riqueza patrimonial, con elementos únicos como el casco histórico, las torres de defensa y el yacimiento subacuático del Bou Ferrer. Sin embargo, el diagnóstico revela una insuficiente integración de estos recursos en el desarrollo urbano y turístico de la ciudad. La participación ciudadana señala una fuerte vinculación emocional con el patrimonio cultural, resaltando la necesidad de preservarlo, valorizarlo y fomentar su acceso como herramienta de identidad y cohesión social.
- **Económica:** la economía de la Vila Joiosa depende en gran medida del turismo, un sector marcado por una alta estacionalidad que genera desequilibrios en la ocupación y el uso de los recursos. Además, existen sectores tradicionales, como la pesca y la artesanía, que requieren modernización y apoyo para evitar su declive. Desde el ámbito ciudadano, se demanda diversificación económica y un mayor impulso a iniciativas locales que promuevan empleos sostenibles y mejoren la competitividad de la ciudad en línea con las mejoras emprendidas en el ámbito industrial.
- **Física:** la ciudad presenta desafíos significativos relacionados con la conectividad urbana, fragmentada por barreras naturales como el río Amadorio y los barrancos y las infraestructuras de transporte (viarias y ferroviarias). Además, el casco urbano combina áreas densamente pobladas con zonas en proceso de degradación, como el centro histórico y algunos barrios vulnerables. Además, el diagnóstico apunta a problemas de accesibilidad en los espacios públicos y barreras arquitectónicas, reflejo de un modelo urbano que requiere modernización para adaptarse a las nuevas demandas de movilidad y habitabilidad.
- **Medioambiental:** el entorno natural de la Vila Joiosa, con un importante sistema fluvial y litoral, enfrenta amenazas por la presión urbanística, el cambio climático y la pérdida de

biodiversidad. El diagnóstico subraya riesgos como inundaciones, erosión costera y consumos energéticos elevados. Por su parte, la ciudadanía valora los espacios verdes y reclama una mayor protección de los recursos naturales, además de iniciativas para fomentar la sostenibilidad y mitigar los efectos sobre el cambio climático.

► **Social:** la ciudad se enfrenta a desafíos de cohesión social, especialmente en barrios vulnerables como Poble Nou, donde las desigualdades económicas y urbanas son evidentes; al respecto, se detecta cierta carencia de espacios públicos de calidad y equipamientos que favorezcan la inclusión en algunas zonas. Desde la participación ciudadana, se destaca la necesidad de reforzar los servicios comunitarios, garantizar la rehabilitación de viviendas y fomentar dinámicas que fortalezcan el tejido social y reduzcan las desigualdades.



Gráfico 34. Distribución de proyectos por dimensión

→ Desafíos identificados

Por tanto, el diagnóstico técnico y la participación ciudadana configuran las bases para identificar los siguientes **desafíos** a los que debe dar respuesta el plan de acción:

1. Valorización de entornos naturales

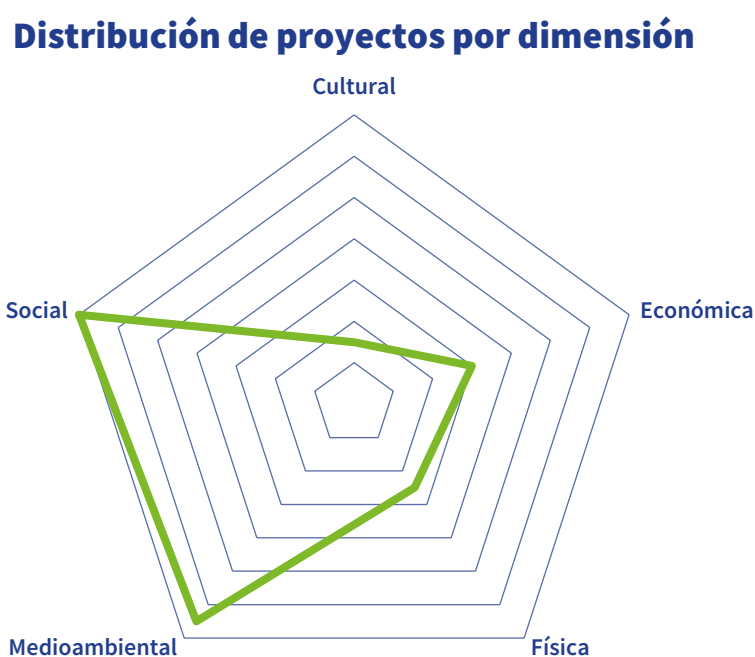
La matriz biofísica de la Vila Joiosa, compuesta por terrenos forestales, un destacado sistema fluvial con dos ríos y diversos barrancos, además del frente litoral, configura un conjunto de gran relevancia medioambiental. Estos elementos aportan múltiples servicios ecosistémicos, como la regulación climática, el control de inundaciones y la mejora de la calidad del aire, que benefician directamente a la ciudadanía y al entorno urbano. Sin embargo, la presión urbanística y la falta de medidas de protección adecuadas amenazan la sostenibilidad de estos recursos.

- ▶ **Justificación técnica:** la riqueza natural del municipio requiere acciones específicas para preservar la biodiversidad, prevenir la erosión costera y mejorar la conexión entre los ecosistemas existentes. Esto garantizaría un equilibrio entre el uso humano y la protección de estos recursos frente al cambio climático y la presión humana creciente.
- ▶ **Validación ciudadana:** las personas residentes consideran el entorno natural como uno de los principales atractivos diferenciadores de la Vila Joiosa frente a otras ciudades vecinas. Han señalado la necesidad de una conservación efectiva y la mejora del acceso a estos espacios como fundamentales para su bienestar diario y el desarrollo sostenible del municipio.

2. Dinamización y conexión urbana

El río Amadorio o la línea del TRAM representan barreras físicas que fragmentan el casco urbano de la Vila Joiosa, dificultando la conectividad entre el centro histórico y los barrios periféricos. Esta desconexión no solo limita la movilidad, sino que afecta negativamente a la cohesión social y al acceso equitativo a servicios y oportunidades. Además, el estado del entorno urbano, tanto en el centro como en las áreas exteriores, requiere un mantenimiento constante para garantizar su funcionalidad y atractivo.

- ▶ **Justificación técnica:** el río Amadorio y el TRAM, entre otros elementos, actúan como barreras físicas que fragmentan el casco urbano, afectando la conexión entre barrios. Además, la mejora del entorno físico supone un reto constante y debe estar correctamente territorializado para mantener las máximas prestaciones de todas las áreas habitadas.

► **Validación ciudadana:** la población considera la revitalización del centro urbano como prioritaria para dinamizar el comercio, atraer visitantes y mejorar la experiencia de residentes y turistas además de detectar la necesidad de actuación constante sobre la trama urbana para su correcta conservación y usabilidad.

3. Adaptación a fenómenos meteorológicos extremos

La vulnerabilidad de la Vila Joiosa ante fenómenos meteorológicos extremos, especialmente inundaciones, representa un desafío crítico. Las áreas cercanas al río Amadorio, la zona de la Cala y el barranco del Refoio experimentan riesgos recurrentes durante episodios de lluvias torrenciales, con graves implicaciones para la seguridad, la infraestructura y la economía local.

► **Justificación técnica:** los estudios técnicos evidencian escenarios de hasta 2,82 metros de acumulación de agua en eventos de inundación, agravados por la irregularidad pluviométrica y los efectos del cambio climático. La implementación de medidas de prevención y adaptación es esencial para mitigar estos riesgos y proteger tanto a la población como al entorno construido.

► **Validación ciudadana:** el vecindario identifica las inundaciones como un problema prioritario que afecta directamente su calidad de vida y seguridad. Durante los procesos participativos, señalaron la necesidad urgente de medidas de adaptación para proteger tanto las áreas urbanas como el entorno natural circundante.

4. Fomento de la infraestructura verde urbana

La falta de una infraestructura verde adecuada en las zonas urbanas de la Vila Joiosa limita la provisión de servicios ecosistémicos esenciales. Las altas temperaturas o los problemas de gestión de aguas pluviales son algunos de los desafíos derivados de esta carencia, que afecta tanto al entorno urbano como a la calidad de vida de las personas residentes.

► **Justificación técnica:** según el análisis medioambiental, la cobertura de zonas verdes por habitante se encuentra por debajo de los estándares recomendados. La creación y conexión de espacios verdes contribuiría significativamente a mitigar estos problemas, además de fomentar la biodiversidad y la resiliencia climática.

- ▶ **Validación ciudadana:** durante los procesos participativos, el vecindario destacó la necesidad de más espacios verdes funcionales y accesibles, que fomenten el uso recreativo y deportivo, al mismo tiempo que mejoren la calidad ambiental y la cohesión urbana.

5. Fomento de prácticas municipales sostenibles

La gestión de residuos y el consumo energético en la Vila Joiosa enfrentan importantes desafíos, especialmente durante los picos turísticos. Este contexto requiere una transición hacia prácticas más sostenibles que incluyan la recogida separada de residuos orgánicos, la mejora de la eficiencia energética y el uso de energías renovables en las infraestructuras municipales.

- ▶ **Justificación técnica:** la alta producción de residuos, combinada con sistemas de gestión insuficientes, incrementa la huella ambiental del municipio. La implementación de medidas sostenibles es fundamental para mitigar el impacto del turismo y promover un modelo de ciudad más respetuoso con el medioambiente.
- ▶ **Validación ciudadana:** la población ha identificado la sostenibilidad como una prioridad, exigiendo sistemas de gestión más avanzados y eficientes. Ven en estas medidas una oportunidad para mejorar el entorno local y posicionar a la Vila Joiosa como un referente en prácticas sostenibles.

6. Movilidad urbana sostenible

La movilidad en la Vila Joiosa se encuentra limitada por la fragmentación territorial y la dependencia del vehículo privado. Estas barreras dificultan el acceso a servicios básicos y generan problemas ambientales como la contaminación del aire y el ruido.

- ▶ **Justificación técnica:** las condiciones climáticas y la orografía de la Vila Joiosa favorecen la implementación de modos de transporte sostenible. Sin embargo, la falta de infraestructura adecuada para peatones y ciclistas representa un obstáculo significativo que debe ser abordado para garantizar un sistema de movilidad más equitativo y funcional.

► **Validación ciudadana:** la población ha señalado la necesidad de priorizar la movilidad sostenible, destacando problemas como la falta de conectividad entre barrios y la carencia de recorridos seguros. Ven en estas acciones una forma de mejorar tanto la cohesión social como la sostenibilidad del municipio.

7. Mejora de infraestructuras municipales

El envejecimiento de la población y el consecuente incremento de las necesidades asistenciales comparte la necesidad de incrementar las prestaciones de centros como la residencia Santa Marta de carácter municipal. Además, estas mejoras deben ir acompañadas de otras soluciones de habitabilidad para los estratos sociales más vulnerables y extender la práctica de buenas infraestructuras municipales al resto de servicios municipales.

► **Justificación técnica:** la necesidad de ejecutar mejoras que fortalezca los servicios del centro asistencial de referencia de la ciudad o la escasa proporción de viviendas sociales representan desafíos a afrontar para incrementar las infraestructuras de carácter social mientras que la extensión de esta práctica al conjunto de los servicios municipales avanza en la necesaria cohesión social y territorial.

► **Validación ciudadana:** los procesos participativos reflejan una fuerte demanda de mejoras en las viviendas sociales y en las infraestructuras asistenciales, destacando su importancia para garantizar la inclusión y la equidad social en el municipio.

8. Dinamización económica y patrimonio

La riqueza patrimonial de la Vila Joiosa, que incluye elementos únicos como el Bou Ferrer y su casco histórico, representa un recurso clave para su desarrollo económico y cultural. Sin embargo, su potencial aún está en desarrollo por lo que precisa de una estrategia en constante evolución con unos criterios de partida establecidos para maximizar sus atractivos a la vez que se apoya en los sectores tradicionales (pesca, artesanía y comercio). A su vez, el mayor carácter industrial de la ciudad respecto a los municipios de su entorno requiere, para su mantenimiento, del desarrollo de zonas de altas capacidades.

► **Justificación técnica:** la conservación y promoción del patrimonio cultural son esenciales para posicionar a la Vila Joiosa como un referente en turismo sostenible. Esto requiere un equilibrio entre la atracción de visitantes y la protección de los recursos históricos y arqueológicos.

► **Validación ciudadana:** las personas residentes consideran que la puesta en valor del patrimonio no solo fortalecerá la identidad local, sino que también contribuirá al desarrollo económico de manera sostenible y respetuosa con la cultura local.

9. Regeneración urbana de barrios vulnerables

Barrios como Poble Nou, Triana y la Sicop enfrentan serios desafíos en términos de infraestructuras, accesibilidad y cohesión social. Estas áreas presentan altos niveles de vulnerabilidad que afectan la calidad de vida de sus habitantes y su integración en la dinámica urbana además de un parque edificatorio necesitado de actuaciones de rehabilitación.

► **Justificación técnica:** las intervenciones en estos barrios deben priorizar la mejora de los espacios públicos, la rehabilitación de viviendas y la accesibilidad, con el fin de reducir desigualdades y promover una mayor cohesión social.

► **Validación ciudadana:** los procesos participativos han puesto de manifiesto la urgencia de regenerar estas áreas para garantizar condiciones de vida dignas y fomentar la equidad social en el municipio.

10. Implementación de opciones Smart City y gobernanza

La Vila Joiosa enfrenta un déficit significativo en la integración de tecnologías digitales en la gestión urbana, lo que limita la eficiencia de servicios básicos y dificulta el desarrollo sostenible. Adicionalmente, el desarrollo de nuevos modelos de gobernanza para la cocreación de las políticas públicas supondrá una mayor aplicación de la inteligencia compartida.

► **Justificación técnica:** incorporar soluciones Smart City permitirá optimizar recursos, mejorar los servicios públicos y fomentar la sostenibilidad en sectores clave como la movilidad, la energía y la gestión de residuos.

- **Validación ciudadana:** la ciudadanía apoya la adopción de tecnologías que faciliten su interacción con los servicios municipales y contribuyan a hacer de la Vila Joiosa una ciudad más moderna, eficiente y sostenible.

Distribución de proyectos por desafío



Gráfico 35. Distribución de proyectos por desafío

→ Objetivos detectados

1. Proteger y valorizar los entornos naturales

Asegurar la conservación de la matriz biofísica del municipio mediante la preservación de su biodiversidad, la mitigación de la erosión costera y la mejora de la conexión entre ecosistemas, integrando estos espacios como activos clave para la sostenibilidad y el bienestar ciudadano.

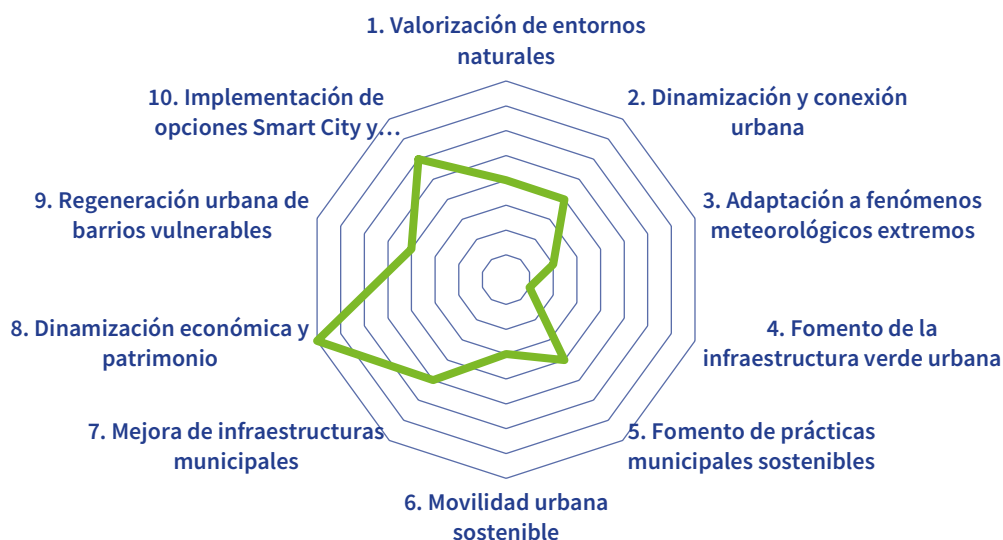
2. Mejorar la conectividad urbana y dinamizar el entorno físico

Superar las barreras físicas como el río Amadorio y la línea del TRAM, garantizando la conectividad entre el centro histórico y los barrios periféricos. Además, priorizar la revitalización del centro urbano para dinamizar el comercio, atraer visitantes y mejorar la funcionalidad del entorno urbano en su conjunto.

3. Incrementar la resiliencia frente a fenómenos meteorológicos extremos

Implementar medidas de prevención y adaptación al riesgo de inundaciones y otros fenómenos meteorológicos, asegurando la protección de infraestructuras, personas y actividades económicas frente a los efectos del cambio climático.

4. Fomentar la creación y conexión de infraestructura verde urbana

Incrementar la cobertura y calidad de las zonas verdes urbanas, promoviendo su integración con el entorno natural circundante. Aumentar la provisión de servicios ecosistémicos como la regulación térmica, la gestión de aguas pluviales y la mejora de la calidad del aire, además de garantizar espacios de ocio accesibles para toda la ciudadanía.

5. Avanzar hacia la sostenibilidad en la gestión municipal

Reducir la huella ambiental del municipio mediante la promoción de prácticas sostenibles, incluyendo la mejora en la gestión de residuos, la recogida separada de materia orgánica, el uso de energías renovables y la eficiencia energética en infraestructuras públicas.

6. Desarrollar una movilidad urbana sostenible

Impulsar modos de transporte más sostenibles, como la movilidad peatonal y ciclista, para reducir la dependencia del vehículo privado. Mejorar la conectividad entre barrios y garantizar recorridos seguros y accesibles para todas las personas, especialmente en áreas más desconectadas o periféricas.

7. Mejorar las infraestructuras municipales y asistenciales

Rehabilitar y adaptar las infraestructuras asistenciales, como la residencia Santa Marta, a las necesidades de una población envejecida. Incrementar la disponibilidad de viviendas sociales y garantizar su habitabilidad, eficiencia energética y accesibilidad para reducir desigualdades y mejorar la calidad de vida. Mejorar el conjunto de infraestructuras municipales, especialmente las destinadas a la consecución de la equidad social y al aumento de la calidad de vida de la ciudadanía.

8. Dinamizar la economía y preservar el patrimonio

Asegurar el vigor de todos los sectores económicos locales para una mayor diversificación que contribuya a un incremento de las posibilidades laborales y de desarrollo de la ciudad. Promover la conservación y puesta en valor del patrimonio histórico, arqueológico y cultural de la Vila Joiosa, como parte de una oferta turística sostenible que refuerce las singularidades locales y fomente un desarrollo económico equilibrado y respetuoso con los recursos culturales.

9. Regenerar los barrios vulnerables

Mejorar las condiciones de vida en barrios como Poble Nou, Triana y la Sicop mediante la rehabilitación de viviendas, la creación de espacios públicos accesibles y la mejora de infraestructuras. Estas acciones deben garantizar una mayor cohesión social y reducir las desigualdades territoriales dentro del municipio.

10. Integrar tecnologías digitales y soluciones Smart City

Incorporar tecnologías innovadoras en la gestión urbana para optimizar recursos, aumentar la eficiencia de los servicios municipales y fomentar la sostenibilidad en sectores como la movilidad, la energía y la gestión de residuos. Garantizar una interacción más efectiva entre la ciudadanía y los servicios públicos.

Cada objetivo detectado va en consonancia con los desafíos identificados de forma que los proyectos del plan de acción den respuesta a los retos de la Vila Joiosa. Así, la dinamización económica y la preservación del patrimonio supone el principal ámbito de actuación con ocho propuestas mientras que la integración de tecnología digitales y soluciones Smart City y su contribución a una mejor gobernanza local incluye seis iniciativas. Con todo, la distribución de proyectos en función de los hitos a alcanzar resulta equilibrada ofreciendo una visión integral que permita afrontar las cinco dimensiones de la **resiliencia urbana** (cultural, económica, física, medioambiental y social).

Distribución de proyectos por objetivo



Gráfico 36. Distribución de proyectos por objetivo

Distribución de proyectos por objetivo estratégico



Gráfico 37. Distribución de proyectos por objetivo estratégico de la Agenda Urbana Española

Además, a cada proyecto se les adscribe un objetivo estratégico y un objetivo específico alineado con la **Agenda Urbana Española** de forma que el plan de acción responda desde una visión local a los planteamientos globales. Con una preponderancia de entre tres y seis acciones inscritas en cada eje de la planificación estratégica queda una propuesta a corto, medio y largo plazo equilibrada y transversal como muestra en el listado siguiente:

Código	Nombre	Dimensión	Objetivo	Objetivo estratégico
1	Puesta en valor de los ámbitos fluviales	Medioambiental	1. Proteger y valorizar los entornos naturales	1. Ordenar el territorio y hacer un uso racional del suelo, conservarlo y protegerlo
2	Recuperación de servicios ecosistémicos de la matriz biofísica	Medioambiental	1. Proteger y valorizar los entornos naturales	1. Ordenar el territorio y hacer un uso racional del suelo, conservarlo y protegerlo
3	Valorización del patrimonio arqueológico	Cultural	8. Dinamizar la economía y preservar el patrimonio	1. Ordenar el territorio y hacer un uso racional del suelo, conservarlo y protegerlo
4	Bou Ferrer: un BIC único	Cultural	8. Dinamizar la economía y preservar el patrimonio	1. Ordenar el territorio y hacer un uso racional del suelo, conservarlo y protegerlo
5	Potenciación de senderos y vías verdes	Medioambiental	1. Proteger y valorizar los entornos naturales	1. Ordenar el territorio y hacer un uso racional del suelo, conservarlo y protegerlo
6	Ámbito marino cuidado y seguro	Medioambiental	1. Proteger y valorizar los entornos naturales	1. Ordenar el territorio y hacer un uso racional del suelo, conservarlo y protegerlo

7	Valorización de ejes urbanos	Física	2. Mejorar la conectividad urbana y dinamizar el entorno físico	2. Evitar la dispersión urbana y revitalizar la ciudad existente
8	Rediseño de infraestructuras deportivas	Social	7. Mejorar las infraestructuras municipales y asistenciales	2. Evitar la dispersión urbana y revitalizar la ciudad existente
9	Peatonalización y reurbanización de la zona centro	Física	2. Mejorar la conectividad urbana y dinamizar el entorno físico	2. Evitar la dispersión urbana y revitalizar la ciudad existente
10	Diseño y ejecución de infraestructuras viarias	Física	2. Mejorar la conectividad urbana y dinamizar el entorno físico	2. Evitar la dispersión urbana y revitalizar la ciudad existente
11	Impulso a infraestructuras culturales	Cultural	8. Dinamizar la economía y preservar el patrimonio	2. Evitar la dispersión urbana y revitalizar la ciudad existente
12	Mejora de la accesibilidad urbana	Física	2. Mejorar la conectividad urbana y dinamizar el entorno físico	2. Evitar la dispersión urbana y revitalizar la ciudad existente
13	Prevención de avenidas e inundaciones frente a riesgo asociados al cambio climático	Medioambiental	3. Incrementar la resiliencia frente a fenómenos meteorológicos extremos	3. Prevenir y reducir los impactos del cambio climático y mejorar la resiliencia
14	Adaptación y mitigación del cambio climático	Medioambiental	3. Incrementar la resiliencia frente a fenómenos meteorológicos extremos	3. Prevenir y reducir los impactos del cambio climático y mejorar la resiliencia
15	Renaturalización de la ciudad	Medioambiental	4. Fomentar la creación y conexión de infraestructura verde urbana	3. Prevenir y reducir los impactos del cambio climático y mejorar la resiliencia

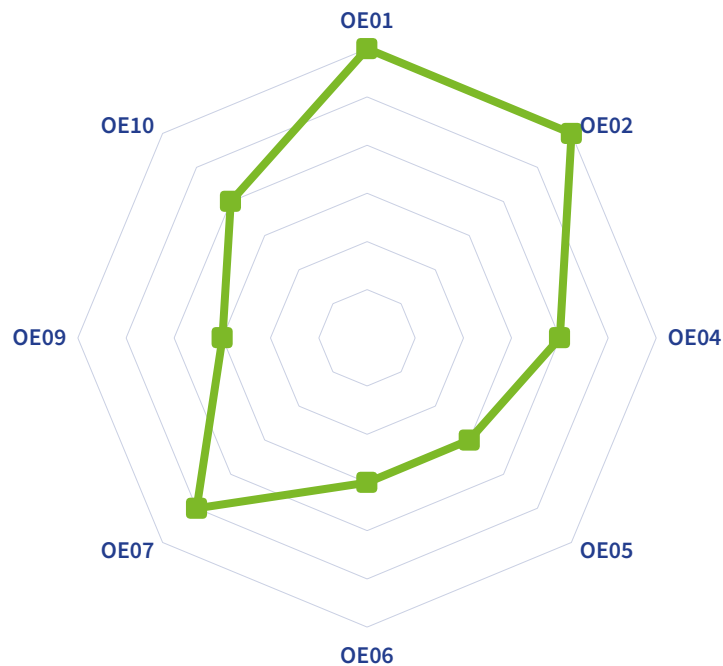
16	Eficiencia energética y energías renovables	Medioambiental	5. Avanzar hacia la sostenibilidad en la gestión municipal	4. Hacer una gestión sostenible de los recursos y favorecer la economía circular
17	Reducción del consumo de agua	Medioambiental	5. Avanzar hacia la sostenibilidad en la gestión municipal	4. Hacer una gestión sostenible de los recursos y favorecer la economía circular
18	Optimización de la depuradora local	Medioambiental	5. Avanzar hacia la sostenibilidad en la gestión municipal	4. Hacer una gestión sostenible de los recursos y favorecer la economía circular
19	Avanzar en la circularidad de los residuos	Medioambiental	5. Avanzar hacia la sostenibilidad en la gestión municipal	4. Hacer una gestión sostenible de los recursos y favorecer la economía circular
20	Facilitación del aparcamiento	Económica	6. Desarrollar una movilidad urbana sostenible	5. Favorecer la proximidad y la movilidad sostenible
21	Apuesta por una movilidad más sostenible	Medioambiental	6. Desarrollar una movilidad urbana sostenible	5. Favorecer la proximidad y la movilidad sostenible
22	Fomento de la movilidad ciclista	Medioambiental	6. Desarrollar una movilidad urbana sostenible	5. Favorecer la proximidad y la movilidad sostenible
23	Desarrollo de nuevas infraestructuras sociales	Social	7. Mejorar las infraestructuras municipales y asistenciales	6. Fomentar la cohesión social y buscar la equidad
24	Ampliación de infraestructuras de bienestar social	Social	7. Mejorar las infraestructuras municipales y asistenciales	6. Fomentar la cohesión social y buscar la equidad
25	Aumento de las prestaciones sanitarias	Social	7. Mejorar las infraestructuras municipales y asistenciales	6. Fomentar la cohesión social y buscar la equidad

26	Refuerzo de los polígonos industriales	Económica	8. Dinamizar la economía y preservar el patrimonio	7. Impulsar y favorecer la economía urbana
27	Puesta en valor y modernización de sectores económicos tradicionales	Económica	8. Dinamizar la economía y preservar el patrimonio	7. Impulsar y favorecer la economía urbana
28	Impulso al comercio y la gastronomía de proximidad	Económica	8. Dinamizar la economía y preservar el patrimonio	7. Impulsar y favorecer la economía urbana
29	Avances en la singularidad turística	Económica	8. Dinamizar la economía y preservar el patrimonio	7. Impulsar y favorecer la economía urbana
30	Potenciación de atractivos municipales	Económica	8. Dinamizar la economía y preservar el patrimonio	7. Impulsar y favorecer la economía urbana
31	Regeneración urbana del barrio del Poble Nou	Social	9. Regenerar los barrios vulnerables	8. Garantizar el acceso a la vivienda
32	Regeneración urbana y social del barrio de Triana	Social	9. Regenerar los barrios vulnerables	8. Garantizar el acceso a la vivienda
33	Regeneración urbana y social del barrio del Pati Fosc	Social	9. Regenerar los barrios vulnerables	8. Garantizar el acceso a la vivienda
34	Regeneración urbana y social del barrio de la SICOP	Social	9. Regenerar los barrios vulnerables	8. Garantizar el acceso a la vivienda
35	Desarrollo de la ciudad inteligente	Física	10. Integrar tecnologías digitales y soluciones Smart City	9. Liderar y fomentar la innovación digital
36	Incremento de la seguridad de las telecomunicaciones municipales	Social	10. Integrar tecnologías digitales y soluciones Smart City	9. Liderar y fomentar la innovación digital

37	Aumento de los servicios digitales para la ciudadanía	Social	10. Integrar tecnologías digitales y soluciones Smart City	9. Liderar y fomentar la innovación digital
38	Avances en la planificación estratégica municipal	Social	10. Integrar tecnologías digitales y soluciones Smart City	10. Mejorar los instrumentos de intervención y la gobernanza
39	Optimización y desarrollo de instalaciones municipales	Social	7. Mejorar las infraestructuras municipales y asistenciales	10. Mejorar los instrumentos de intervención y la gobernanza
40	Aumento de la participación y la cocreación ciudadana	Social	10. Integrar tecnologías digitales y soluciones Smart City	10. Mejorar los instrumentos de intervención y la gobernanza
41	Materialización de la Agenda urbana de la Vila Joiosa	Social	10. Integrar tecnologías digitales y soluciones Smart City	10. Mejorar los instrumentos de intervención y la gobernanza





**PROYECTOS
ESTRATÉGICOS**

1 Puesta en valor de los ámbitos fluviales					
Dimensión		Desafío		Objetivo	
Medioambiental		1. Valorización de entornos naturales		1. Proteger y valorizar los entornos naturales	
Descripción			Actuaciones		
La presencia de dos ríos y numerosos barrancos le confieren al sistema fluvial de la ciudad un gran atractivo al mismo tiempo que un riesgo de inundaciones.			<ul style="list-style-type: none"> ▶ Restauración y puesta en valor del entorno del pantano Amadorio como parque deportivo ▶ Recuperación, regeneración y restauración del río Amadorio ▶ Recuperación, regeneración y restauración del río Torres y del barranco del Charco 		
Objetivo estratégico AUE	1. Ordenar el territorio y hacer un uso racional del suelo, conservarlo y protegerlo		Objetivo específico AUE	1.2. Conservar y mejorar el patrimonio natural y cultural y proteger el paisaje	
Indicadores cualitativos	Criterios ambientales fijados Servicios implementados		Indicadores cuantitativos	Fecha de puesta en servicio Hectáreas regeneradas	
Entidades implicadas			Financiación	2.500.000 €	
Departamento de Medio ambiente Sindicatura de barrio Tejido asociativo Confederación hidrográfica del Júcar			Prioridad	MEDIA-ALTA	
			Cronograma	2026-2032	

2 Recuperación de servicios ecosistémicos de la matriz biofísica					
Dimensión		Desafío		Objetivo	
Medioambiental		1. Valorización de entornos naturales		1. Proteger y valorizar los entornos naturales	
Descripción			Actuaciones		
Aumentar las prestaciones que ofrece el entorno natural permite profundizar en los beneficios de estos espacios para la calidad de vida de la ciudadanía.			<ul style="list-style-type: none"> ▶ Ordenación forestal del suelo forestal municipal ▶ Adecuación y mejora del entorno de la Torre del Aguiló ▶ Adecuación y mejora de los parques litorales 		
Objetivo estratégico AUE	1. Ordenar el territorio y hacer un uso racional del suelo, conservarlo y protegerlo		Objetivo específico AUE	1.2. Conservar y mejorar el patrimonio natural y cultural y proteger el paisaje	
Indicadores cualitativos	Criterios de intervención ¿Se han seguido criterios de participación ciudadana para la definición de las intervenciones?		Indicadores cuantitativos	Hectáreas intervenidas Fechas de recepción de las obras	
Entidades implicadas			Financiación	750.000 €	
Departamento de Medio ambiente Departamento de Playas Sindicatura de barrio Asociaciones vecinales Conselleria de Medio ambiente			Prioridad	MEDIA-ALTA	
			Cronograma	2026-2032	

Dimensión		Desafío		Objetivo
Cultural		8. Dinamización económica y patrimonio		8. Dinamizar la economía y preservar el patrimonio
Descripción			Actuaciones	
La riqueza monumental y, más concretamente, arqueológica de la ciudad refuerza la singularidad de sus atractivos y contribuye al sentimiento de pertenencia del vecindario.			<ul style="list-style-type: none"> ▶ Redacción y ejecución del Plan director de monumentos y museos ▶ Musealización de las termas imperiales de Allon ▶ Diseño y ejecución del parque arqueológico de Barberes Sur 	
Objetivo estratégico AUE	1. Ordenar el territorio y hacer un uso racional del suelo, conservarlo y protegerlo		Objetivo específico AUE	1.2. Conservar y mejorar el patrimonio natural y cultural y proteger el paisaje
Indicadores cualitativos	Criterios de intervención ¿Se han seguido procesos de participación pública para la definición del Plan director?		Indicadores cuantitativos	Fecha de aprobación del plan Fechas de apertura
Entidades implicadas			Financiación	1.250.000 €
Departamento de Patrimonio histórico Tejido asociativo Conselleria de Cultura			Prioridad	MEDIA-ALTA
			Cronograma	2026-2032

Dimensión		Desafío		Objetivo
Cultural		8. Dinamización económica y patrimonio		8. Dinamizar la economía y preservar el patrimonio
Descripción			Actuaciones	
El único bien de interés cultural de carácter subacuático en el ámbito de la Comunitat Valenciana representa un punto de atención patrimonial constante con múltiples propuestas para su conservación y valorización.			<ul style="list-style-type: none"> ▶ Cambio de estructura de la cubrición ▶ Ejecución del arrecife artificial de la trinchera ▶ Refuerzo de la musealización del espacio dedicado al Bou Ferrer en VilaMuseu 	
Objetivo estratégico AUE	1. Ordenar el territorio y hacer un uso racional del suelo, conservarlo y protegerlo		Objetivo específico AUE	1.2. Conservar y mejorar el patrimonio natural y cultural y proteger el paisaje
Indicadores cualitativos	Criterios de intervención Servicios implementados en VilaMuseu		Indicadores cuantitativos	Fechas de recepción de las actuaciones Hectáreas ejecutadas del arrecife artificial
Entidades implicadas			Financiación	800.000 €
Departamento de Patrimonio histórico Tejido asociativo Conselleria de Cultura			Prioridad	ALTA
			Cronograma	2025-2030

Dimensión		Desafío		Objetivo
Medioambiental		1. Valorización de entornos naturales		1. Proteger y valorizar los entornos naturales
Descripción			Actuaciones	
El aprovechamiento de senderos y vías verdes mediante una planificación detallada puede contribuir a la conectividad entre núcleos poblacionales, por un lado, y a la práctica deportiva.			<ul style="list-style-type: none"> ▶ Diseño de una red de senderos y vías verdes ▶ Habilitación de la red de senderos y vías verdes como enlaces entre núcleos ▶ Aprovechamiento de infraestructuras existentes para itinerarios ciclistas y peatonales 	
Objetivo estratégico AUE	1. Ordenar el territorio y hacer un uso racional del suelo, conservarlo y protegerlo		Objetivo específico AUE	1.3. Mejorar las infraestructuras verdes y azules y vincularlas con el contexto natural
Indicadores cualitativos	Criterios de intervención Recorridos trazados		Indicadores cuantitativos	Metros lineales definidos y ejecutados Número de usuarios y variación interanual (%)
Entidades implicadas			Financiación	4.500.000 €
Departamento de Medio ambiente Departamento de Movilidad urbana Tejido asociativo			Prioridad	ALTA
			Cronograma	2025-2030

6 Ámbito marino cuidado y seguro					
Dimensión		Desafío		Objetivo	
Medioambiental		1. Valorización de entornos naturales		1. Proteger y valorizar los entornos naturales	
Descripción			Actuaciones		
El ámbito marino supone un ecosistema de retos y oportunidades para la ciudad por lo que debe preservarse su conservación como protección del litoral y ejecutar actuaciones de seguridad.			<ul style="list-style-type: none"> ▶ Potenciación de la unidad marina de la Policía local y dotación con una embarcación y drones ▶ Adecuación de arrecifes artificial para fomentar la biodiversidad del frente litoral ▶ Regeneración de la posidonia marina 		
Objetivo estratégico AUE	1. Ordenar el territorio y hacer un uso racional del suelo, conservarlo y protegerlo		Objetivo específico AUE	1.3. Mejorar las infraestructuras verdes y azules y vincularlas con el contexto natural	
Indicadores cualitativos	Fichas técnicas ¿Se ha implicado a la ciudadanía en la regeneración de la posidonia marina?		Indicadores cuantitativos	Fechas de puesta en servicio Hectáreas intervenidas	
Entidades implicadas			Financiación	500.000 €	
Departamento de Policía Local Departamento de Playas Tejido asociativo			Prioridad	ALTA	
			Cronograma	2025-2030	

7 Valorización de ejes urbanos					
Dimensión		Desafío		Objetivo	
Física		2. Dinamización y conexión urbana		2. Mejorar la conectividad urbana y dinamizar el entorno físico	
Descripción			Actuaciones		
Los diferentes núcleos de la Vila Joiosa presentan ejes viarios que vertebran cada uno de estas zonas por lo que su adecuación facilita la movilidad, mejora el entorno y cohesionan a su población y el conjunto de la ciudad.			<ul style="list-style-type: none"> ▶ Remodelación y adaptación urbana de la antigua N-332, entradas norte y sur ▶ Remodelación de la avenida Carlos Galiana ▶ Remodelación de las avenidas Rosa dels Vents y Mestral en la Cala 		
Objetivo estratégico AUE	2. Evitar la dispersión urbana y revitalizar la ciudad existente		Objetivo específico AUE	2.1. Definir un modelo urbano que fomente la compacidad, el equilibrio urbano y la dotación de servicios básicos	
Indicadores cualitativos	Criterios de intervención ¿Se han seguido procesos participativos para la definición de las actuaciones?		Indicadores cuantitativos	Fechas de puesta en servicio Metros cuadrados de intervención	
Entidades implicadas			Financiación	3.500.000 €	
Departamento de Urbanismo Sindicaturas de barrio Asociaciones vecinales			Prioridad	MEDIA	
			Cronograma	2027-2035	

8 Rediseño de infraestructuras deportivas				
Dimensión		Desafío		Objetivo
Social		7. Mejora de infraestructuras municipales		7. Mejorar las infraestructuras municipales y asistenciales
Descripción			Actuaciones	
La práctica deportiva representa un recurso esencial para la cohesión social y el desarrollo personal por lo que la mejora de infraestructuras y el impulso a modalidades singulares en el municipio aportan un valor añadido a la convivencia en la Vila Joiosa.			<ul style="list-style-type: none"> ▶ Construcción de la nueva ciudad deportiva, unificación de instalaciones ▶ Impulso estratégico de modalidades deportivas como rugby y kayak 	
Objetivo estratégico AUE	2. Evitar la dispersión urbana y revitalizar la ciudad existente		Objetivo específico AUE	2.1. Definir un modelo urbano que fomente la compacidad, el equilibrio urbano y la dotación de servicios básicos
Indicadores cualitativos	Relación de prácticas deportivas implementadas Relación de actividades de fomento de las modalidades deportiva impulsadas		Indicadores cuantitativos	Fecha de puesta en servicio Metros cuadrados de instalaciones deportivas generados Variación (%) del número de personas federadas de cada modalidad
Entidades implicadas			Financiación	2.500.000 €
Departamento de Deportes Tejido asociativo			Prioridad	MEDIA-ALTA
			Cronograma	2026-2032

9 Peatonalización y reurbanización de la zona centro					
Dimensión		Desafío		Objetivo	
Física		2. Dinamización y conexión urbana		2. Mejorar la conectividad urbana y dinamizar el entorno físico	
Descripción			Actuaciones		
El eje comercial del centro urbano congrega unas singularidades urbanas diferenciadas de la oferta de otras ciudades cercanas, por tanto, el refuerzo de sus singularidades mediante actuaciones urbanas de mejora del espacio público debe contribuir a la dinamización del área y mejorar sus capacidades para la ciudadanía.			<ul style="list-style-type: none"> ▶ Peatonalización de la calle Colón ▶ Reurbanización de las calles Constitución y Ramón y Cajal ▶ Dinamización comercial 		
Objetivo estratégico AUE	2. Evitar la dispersión urbana y revitalizar la ciudad existente		Objetivo específico AUE	2.2. Garantizar la complejidad funcional y la diversidad de usos	
Indicadores cualitativos	Criterios de intervención Relación de actividades de dinamización comercial		Indicadores cuantitativos	Fechas de recepción de las obras Metros cuadrados intervenidos Metros cuadrados de uso peatonal generados	
Entidades implicadas			Financiación	3.500.000 €	
Departamento de Urbanismo Sindicatura de barrio Asociacionismo comercial			Prioridad	ALTA	
			Cronograma	2025-2030	

10 Diseño y ejecución de infraestructuras viarias					
Dimensión		Desafío		Objetivo	
Física		2. Dinamización y conexión urbana		2. Mejorar la conectividad urbana y dinamizar el entorno físico	
Descripción			Actuaciones		
La presencia del río Amadorio o del tranvía fragmentan el territorio urbano cuya cohesión puede conseguirse mediante propuestas como la ejecución de puentes e integraciones urbanísticas.			<ul style="list-style-type: none"> ▶ Puente peatonal y ciclista de la ciudad histórica ▶ Ejecución del nuevo puente sobre el río Amadorio y la Vía Parque ▶ Ejecución nueva Glorieta en la Creueta e integración con el TRAM 		
Objetivo estratégico AUE	2. Evitar la dispersión urbana y revitalizar la ciudad existente		Objetivo específico AUE	2.2. Garantizar la complejidad funcional y la diversidad de usos	
Indicadores cualitativos	Criterios de intervención ¿Se han seguido procesos de participación ciudadana para la definición de los proyectos?		Indicadores cuantitativos	Fechas de puesta en servicio Metros cuadrados de intervención urbana ejecutados	
Entidades implicadas			Financiación	4.200.000 €	
Departamento de Movilidad Urbana Departamento de Urbanismo Sindicaturas de barrio Asociaciones vecinales			Prioridad	ALTA	
			Cronograma	2025-2030	

11 Impulso a infraestructuras culturales						
Dimensión		Desafío		Objetivo		
Cultural		8. Dinamización económica y patrimonio		8. Dinamizar la economía y preservar el patrimonio		
Descripción			Actuaciones			
La importancia de la música en el contexto social de la ciudad conlleva la disposición de infraestructuras específicas y de máximas prestaciones.			<ul style="list-style-type: none"> ▶ Casa de la Música ▶ Rehabilitación del auditorio de La Llar 			
Objetivo estratégico AUE		2. Evitar la dispersión urbana y revitalizar la ciudad existente		Objetivo específico AUE		2.2. Garantizar la complejidad funcional y la diversidad de usos
Indicadores cualitativos		Servicios implementados en la Casa de la Música Dotación técnica del auditorio		Indicadores cuantitativos		Fechas de puesta en servicio Metros cuadrados habilitados de uso público en la Casa de la Música Aforo (nº) del auditorio
Entidades implicadas			Financiación		2.500.000 €	
Departamento de Cultura Tejido asociativo			Prioridad		MEDIA	
			Cronograma		2027-2035	

12 Mejora de la accesibilidad urbana					
Dimensión		Desafío		Objetivo	
Física		2. Dinamización y conexión urbana		2. Mejorar la conectividad urbana y dinamizar el entorno físico	
Descripción			Actuaciones		
La orografía de fuertes desniveles de la trama urbana condiciona la accesibilidad en diversos puntos, por tanto, la presencia de una estrategia específica y la ejecución de acciones de calado apuestan por una movilidad peatonal más confortable e inclusiva.			<ul style="list-style-type: none"> ▶ Ejecución del ascensor de la zona de la Punteta ▶ Revisión del plan de accesibilidad ▶ Mejora de la permeabilidad peatonal del TRAM en el municipio 		
Objetivo estratégico AUE	2. Evitar la dispersión urbana y revitalizar la ciudad existente		Objetivo específico AUE	2.3. Garantizar la calidad y la accesibilidad de los espacios públicos	
Indicadores cualitativos	Grado de accesibilidad de la ciudad ¿Se han seguido procesos participativos para la redacción del plan?		Indicadores cuantitativos	Fechas de puesta en servicio Fecha de aprobación Puntos intervenidos en el recorrido del TRAM	
Entidades implicadas			Financiación	750.000 €	
Departamento de Escena Urbana Sindicaturas de barrio Asociaciones vecinales Conselleria de Infraestructuras			Prioridad	ALTA	
			Cronograma	2025-2030	

13 Prevención de avenidas e inundaciones frente a riesgo asociados al cambio climático					
Dimensión		Desafío		Objetivo	
Medioambiental		3. Adaptación a fenómenos meteorológicos extremos		3. Incrementar la resiliencia frente a fenómenos meteorológicos extremos	
Descripción			Actuaciones		
La adaptación a los episodios torrenciales de lluvias vinculados con el cambio climático tiene en el sistema fluvial sus principales actuaciones en consonancia con la planificación estratégica del organismo de cuenca.			<ul style="list-style-type: none"> ▶ Ejecución del colector de desvío de caudales del barranco del Refoio ▶ Desarrollo de la red separativa de pluviales municipal ▶ Actuaciones de defensa frente a riadas en los ríos Amadorio y Torres según el Plan de prevención de la Confederación Hidrográfica del Júcar 		
Objetivo estratégico AUE	3. Prevenir y reducir los impactos del cambio climático y mejorar la resiliencia		Objetivo específico AUE	3.1. Adaptar el modelo territorial y urbano a los efectos del cambio climático y avanzar en su prevención	
Indicadores cualitativos	Criterios de intervención Territorialización de las actuaciones		Indicadores cuantitativos	Fechas de puesta en servicio Capacidad (m³) de desagüe total Metros lineales de red separativa ejecutados Número de actuaciones ejecutadas	
Entidades implicadas			Financiación	5.000.000 €	
Departamento de Medio ambiente Departamento de Servicios técnicos Confederación hidrográfica del Júcar			Prioridad	ALTA	
			Cronograma	2025-2030	

14 Adaptación y mitigación del cambio climático					
Dimensión		Desafío		Objetivo	
Medioambiental		3. Adaptación a fenómenos meteorológicos extremos		3. Incrementar la resiliencia frente a fenómenos meteorológicos extremos	
Descripción			Actuaciones		
El trazado de una estrategia actualizada con una visión específica sobre los retos asociados al cambio climático supone la vía más eficiente para reducir la huella de carbono local.			<ul style="list-style-type: none"> ▶ Revisión del PACES e implementación medidas ▶ Reducción de la huella de carbono local ▶ Adquisición de vehículos sostenibles para la flota municipal 		
Objetivo estratégico AUE	3. Prevenir y reducir los impactos del cambio climático y mejorar la resiliencia		Objetivo específico AUE	3.3. Mejorar la resiliencia frente al cambio climático	
Indicadores cualitativos	Relación de vehículos sostenibles ¿Se han seguido procesos participativos para la revisión del PACES?		Indicadores cuantitativos	Fecha de aprobación de la revisión % de reducción de la huella de carbono (respecto a la situación inicial) Número de vehículos sostenibles adquiridos	
Entidades implicadas			Financiación	450.000 €	
Departamento de Medio Ambiente Departamento de Servicios técnicos			Prioridad	MEDIA	
			Cronograma	2027-2035	

15 Renaturalización de la ciudad					
Dimensión		Desafío		Objetivo	
Medioambiental		4. Fomento de la infraestructura verde urbana		4. Fomentar la creación y conexión de infraestructura verde urbana	
Descripción			Actuaciones		
La riqueza del entorno natural de la ciudad debe extenderse al interior de las áreas urbanas para reforzar la conectividad de toda la infraestructura verde y maximizar sus servicios ecosistémicos.			<ul style="list-style-type: none"> ▶ Construcción de la zona verde de la calle Terral ▶ Desarrollo de zona verde y deportiva en la Cala ▶ Aumento de la infraestructura verde en áreas urbanas 		
Objetivo estratégico AUE	3. Prevenir y reducir los impactos del cambio climático y mejorar la resiliencia		Objetivo específico AUE	3.3. Mejorar la resiliencia frente al cambio climático	
Indicadores cualitativos	Especies plantadas Territorialización de las actuaciones		Indicadores cuantitativos	Fechas de recepción de las obras Metros cuadrados de zonas verdes implementadas % incremento de zonas verdes urbanas	
Entidades implicadas			Financiación	3.750.000 €	
Departamento de Escena Urbana Departamento de Medio ambiente Sindicaturas de barrio Asociaciones vecinales			Prioridad	MEDIA-ALTA	
			Cronograma	2026-2032	

16 Eficiencia energética y energías renovables					
Dimensión		Desafío		Objetivo	
Medioambiental		5. Fomento de prácticas municipales sostenibles		5. Avanzar hacia la sostenibilidad en la gestión municipal	
Descripción			Actuaciones		
La reducción en el consumo de energía y priorizar la procedencia de fuentes renovables en los edificios municipales facilita la mitigación de las causas del cambio climático mediante menores emisiones.			<ul style="list-style-type: none"> ▶ Mejora eficiencia energética de edificios municipales ▶ Ejecución de sistemas de energía sostenible municipales 		
Objetivo estratégico AUE	4. Hacer una gestión sostenible de los recursos y favorecer la economía circular		Objetivo específico AUE	4.1. Ser más eficientes energéticamente y ahorrar energía	
Indicadores cualitativos	Relación de edificios intervenidos Criterios de intervención		Indicadores cuantitativos	Número de edificios mejorados Potencia (kW) instalada de fuentes renovables	
Entidades implicadas			Financiación	1.500.000 €	
Departamento de Servicios Técnicos Departamento de Urbanismo			Prioridad	MEDIA	
			Cronograma	2027-2035	

17 Reducción del consumo de agua					
Dimensión		Desafío		Objetivo	
Medioambiental		5. Fomento de prácticas municipales sostenibles		5. Avanzar hacia la sostenibilidad en la gestión municipal	
Descripción			Actuaciones		
En un contexto de bajas precipitaciones y sequías más prolongadas, el reaprovechamiento de agua para nuevos usos y la optimización conllevará una reducción de consumos y, consecuentemente, una mayor disponibilidad del recurso.			<ul style="list-style-type: none"> ▶ Diseño e implementación de una red de abastecimiento de agua regenerada ▶ Implantación de riego y baldeo total a partir de agua regenerada de calidad ▶ Desarrollo de medidas de optimización de consumo de agua 		
Objetivo estratégico AUE		4. Hacer una gestión sostenible de los recursos y favorecer la economía circular		Objetivo específico AUE	
Indicadores cualitativos		Analíticas de calidad del agua Relación de acciones de optimización de consumo de agua		Indicadores cuantitativos	
Entidades implicadas		Financiación		4.2. Optimizar y reducir el consumo de agua	
Departamento de Servicios Técnicos Departamento de Urbanismo Departamento de Escena Urbana		Prioridad		Número de puntos de riego abastecidos con agua regenerada Metros cúbicos de agua regenerada consumida (ahorro hídrico) Número de medidas implementadas	
		Cronograma		3.500.000 €	
				MEDIA-ALTA	
				2026-2032	

18 Optimización de la depuradora local					
Dimensión		Desafío		Objetivo	
Medioambiental		5. Fomento de prácticas municipales sostenibles		5. Avanzar hacia la sostenibilidad en la gestión municipal	
Descripción			Actuaciones		
Aumentar la calidad del vertido tras el proceso de depuración mejorará el entorno natural de la depuradora cuya afectación también se puede reducir mediante una mejora de la eficiencia energética.			<ul style="list-style-type: none"> ▶ Mejora de ciclo de depuración, tratamiento terciario ▶ Acciones de mejora de la eficiencia energética de la estación depuradora 		
Objetivo estratégico AUE	4. Hacer una gestión sostenible de los recursos y favorecer la economía circular		Objetivo específico AUE	4.2. Optimizar y reducir el consumo de agua	
Indicadores cualitativos	Analíticas de la calidad del agua		Indicadores cuantitativos	Fechas de puesta en servicio Potencia (kW) instalada % consumo energético ahorrado en un año respecto a la situación anterior	
Entidades implicadas			Financiación	1.000.000 €	
Departamento de Servicios Técnicos EPSAR			Prioridad	ALTA	
			Cronograma	2025-2030	

19 Avanzar en la circularidad de los residuos					
Dimensión		Desafío		Objetivo	
Medioambiental		5. Fomento de prácticas municipales sostenibles		5. Avanzar hacia la sostenibilidad en la gestión municipal	
Descripción			Actuaciones		
Una adecuada recogida y tratamiento de los residuos urbanos e industriales que permita reducir la generación y mejorar el reaprovechamiento debe basarse en una visión estratégica a medio y largo plazo.			<ul style="list-style-type: none"> ▶ Revisión del Plan integral de residuos ▶ Implantación de la recogida separada de la materia orgánica ▶ Implantación de un ecoparque para residuos industriales 		
Objetivo estratégico AUE	4. Hacer una gestión sostenible de los recursos y favorecer la economía circular		Objetivo específico AUE	4.4. Reducir los residuos y favorecer su reciclaje	
Indicadores cualitativos	Códigos LER recogidos en el ecoparque de residuos industriales ¿Se han seguido procesos participativos para la revisión del Plan integral de residuos?		Indicadores cuantitativos	Fecha de aprobación de la revisión Fecha de implantación de la recogida separada de la materia orgánica Fecha de puesta en servicio del ecoparque y metros cuadrados habilitados	
Entidades implicadas			Financiación	1.500.000 €	
Departamento de Escena Urbana Departamento de Medio ambiente Sindicaturas de barrio Asociaciones vecinales			Prioridad	ALTA	
			Cronograma	2025-2030	

20 Facilitación del aparcamiento					
Dimensión		Desafío		Objetivo	
Económica		6. Movilidad urbana sostenible		6. Desarrollar una movilidad urbana sostenible	
Descripción			Actuaciones		
La dispersión geográfica de los diferentes núcleos condiciona la movilidad en la ciudad con un uso destacado del vehículo privado; así, la ampliación de plazas en las puertas del núcleo urbano principal puede contribuir al mismo tiempo a la cohesión territorial y una mayor fluidez del tráfico en el interior evitando los desplazamientos asociados al aparcamiento.			<ul style="list-style-type: none"> ▶ Adecuación de la red de aparcamientos disuasorios ▶ Sistema de información de control de aparcamientos ▶ Ampliación de plazas para vehículos eléctricos 		
Objetivo estratégico AUE	5. Favorecer la proximidad y la movilidad sostenible		Objetivo específico AUE	5.1. Favorecer la ciudad de proximidad	
Indicadores cualitativos	Territorialización de las actuaciones Categoría de los puntos de recarga		Indicadores cuantitativos	Número de plazas habilitadas Número de puntos de aparcamiento habilitadas Número de plazas para vehículos eléctricos creadas	
Entidades implicadas			Financiación		750.000 €
Departamento de Movilidad Urbana Departamento de Urbanismo Sindicaturas de barrio Asociaciones vecinales			Prioridad		MEDIA-ALTA
			Cronograma		2026-2032

21 Apuesta por una movilidad más sostenible					
Dimensión		Desafío		Objetivo	
Medioambiental		6. Movilidad urbana sostenible		6. Desarrollar una movilidad urbana sostenible	
Descripción			Actuaciones		
La estrategia de movilidad urbana sostenible traza las acciones para la consecución de este reto por lo que su desarrollo y el refuerzo de algunas actuaciones concretas representan un objetivo compartido.			<ul style="list-style-type: none"> ▶ Desarrollo del Plan de movilidad urbana sostenible ▶ Ejecución recorridos escolares seguros ▶ Reducción de la contaminación acústica mediante pavimentos fono absorbentes 		
Objetivo estratégico AUE	5. Favorecer la proximidad y la movilidad sostenible		Objetivo específico AUE	5.2. Potenciar modos de transporte sostenible	
Indicadores cualitativos	Recorridos trazados Territorialización de las actuaciones		Indicadores cuantitativos	Porcentaje (%) del grado de cumplimiento del PMUS Metros lineales de recorridos escolares seguros Número de actuaciones de reducción de la contaminación acústica	
Entidades implicadas			Financiación	20.015.000 €	
Departamento de Movilidad Urbana Comunidad educativa			Prioridad	MEDIA-ALTA	
			Cronograma	2026-2032	

22 Fomento de la movilidad ciclista					
Dimensión		Desafío		Objetivo	
Medioambiental		6. Movilidad urbana sostenible		6. Desarrollar una movilidad urbana sostenible	
Descripción			Actuaciones		
Las condiciones climáticas y orográficas de la Vila Joiosa otorgan a la movilidad ciclista un gran potencial dotándola de las infraestructuras necesarias para asegurar su funcionalidad.			<ul style="list-style-type: none"> ▶ Desarrollo del Plan de infraestructura ciclista ▶ Desarrollo del carril bici de la Cala ▶ Ampliación de zonas de aparcamiento ciclista 		
Objetivo estratégico AUE	5. Favorecer la proximidad y la movilidad sostenible		Objetivo específico AUE	5.2. Potenciar modos de transporte sostenible	
Indicadores cualitativos	Territorialización de las actuaciones		Indicadores cuantitativos	Porcentaje (%) de ejecución del Plan de infraestructura ciclista Fechas de puesta en servicio Número de plazas de aparcamiento habilitadas	
Entidades implicadas			Financiación	1.570.000 €	
Departamento de Movilidad Urbana Sindicaturas de barrio Asociaciones vecinales			Prioridad	ALTA	
			Cronograma	2025-2030	

23 Desarrollo de nuevas infraestructuras sociales					
Dimensión		Desafío		Objetivo	
Social		7. Mejora de infraestructuras municipales		7. Mejorar las infraestructuras municipales y asistenciales	
Descripción			Actuaciones		
La pluralidad de servicios para el bienestar ciudadano depara múltiples ámbitos que deben afrontarse desde una visión transversal.			<ul style="list-style-type: none"> ▶ Habilitación del nuevo colegio de educación especial en la Cala ▶ Rehabilitación de la biblioteca pública para aumentar su sostenibilidad y prestaciones ▶ Adecuación de accesos y ampliación del cementerio municipal, y rehabilitación de la parte antigua 		
Objetivo estratégico AUE	6. Fomentar la cohesión social		Objetivo específico AUE	6.2. Buscar la igualdad de oportunidades desde una perspectiva de género, edad y discapacidad	
Indicadores cualitativos	Criterios de intervención		Indicadores cuantitativos	Fechas de puesta en servicio	
Entidades implicadas			Financiación	3.000.000 €	
Departamento de Servicios Sociales Departamento de Cultura Departamento de Escena Urbana			Prioridad	MEDIA	
			Cronograma	2027-2032	

24 Ampliación de infraestructuras de bienestar social				
Dimensión		Desafío		Objetivo
Social		7. Mejora de infraestructuras municipales		7. Mejorar las infraestructuras municipales y asistenciales
Descripción			Actuaciones	
El envejecimiento y las nuevas realidades familiares convierten el ámbito asistencial en un elemento fundamental del bienestar social ofrecido desde la Administración; por ello, una actuación integral que mejore los servicios de la Residencia municipal y la colaboración público-privada para ofrecer otros servicios más singularizados son esenciales para extender la calidad de vida a todos los segmentos de la población.			<ul style="list-style-type: none"> ▶ Reforma de la residencia de Santa Marta ▶ Hotel respiro familiar 	
Objetivo estratégico AUE	6. Fomentar la cohesión social		Objetivo específico AUE	6.2. Buscar la igualdad de oportunidades desde una perspectiva de género, edad y discapacidad
Indicadores cualitativos	Servicios implementados		Indicadores cuantitativos	Fechas de puesta en servicio Variación (%) del número de plazas Número de personas beneficiarias anualmente
Entidades implicadas			Financiación	5.000.000 €
Departamento de Servicios Sociales Departamento de Cementerio Tejido asociativo			Prioridad	ALTA
			Cronograma	2025-2030

25 Aumento de las prestaciones sanitarias					
Dimensión		Desafío		Objetivo	
Social		7. Mejora de infraestructuras municipales		7. Mejorar las infraestructuras municipales y asistenciales	
Descripción			Actuaciones		
Una visión integral de la salud mediante el impulso a instalaciones de la atención primaria para alcanzar más áreas urbanas o el desarrollo de actuaciones de fomento de la misma mediante la conexión con otras ciudades avanza en la transversalidad requerida para fomentar el bienestar ciudadano.			<ul style="list-style-type: none"> ▶ Construcción del nuevo centro de salud de la Cala ▶ Impulso al centro de salud del Pla-Paradís ▶ Participación en la Red española de ciudades saludables 		
Objetivo estratégico AUE	6. Fomentar la cohesión social		Objetivo específico AUE	6.2. Buscar la igualdad de oportunidades desde una perspectiva de género, edad y discapacidad	
Indicadores cualitativos	Ubicación de los centros de salud y servicios disponibles Acciones desarrolladas como ciudad saludable		Indicadores cuantitativos	Fechas de puesta en servicio Metros cuadrados de atención sanitaria habilitados Número de actividades desarrolladas	
Entidades implicadas			Financiación	1.500.000 €	
Departamento de Sanidad Sindicaturas de barrio Asociaciones vecinales Conselleria de Sanidad			Prioridad	MEDIA-ALTA	
			Cronograma	2026-2032	

26 Refuerzo de los polígonos industriales				
Dimensión		Desafío		Objetivo
Económica		8. Dinamización económica y patrimonio		8. Dinamizar la economía y preservar el patrimonio
Descripción			Actuaciones	
El desarrollo de la industria, como vía de resiliencia económica mediante una diversificación de sectores, debe potenciarse mediante áreas mejoradas con prestaciones avanzadas para la atracción de empresas.			<ul style="list-style-type: none"> ▶ Reurbanización y mejora de accesos al polígono Torres ▶ Desarrollo de áreas industriales avanzadas ▶ Potenciación de la entidad de gestión del polígono Torres 	
Objetivo estratégico AUE	7. Impulsar y favorecer la economía urbana		Objetivo específico AUE	7.1. Buscar la productividad local, la generación de empleo y la dinamización y diversificación de la actividad económica
Indicadores cualitativos	Criterios de intervención Servicios implementados		Indicadores cuantitativos	Fechas de puesta en servicio Número de servicios implementados Número de acciones conjuntas con la EGM
Entidades implicadas			Financiación	2.500.000 €
Departamento de Industria Tejido productivo EGM Polígono Torres			Prioridad	ALTA
			Cronograma	2025-2030

27 Puesta en valor y modernización de sectores económicos tradicionales					
Dimensión		Desafío		Objetivo	
Económica		8. Dinamización económica y patrimonio		8. Dinamizar la economía y preservar el patrimonio	
Descripción			Actuaciones		
La diversificación económica comporta también el apoyo a los sectores tradicionales como el comercio, la pesca y la artesanía mediante acciones adecuadas a cada ámbito para maximizar sus potencialidades.			<ul style="list-style-type: none"> ▶ Ayudas a la accesibilidad universal al comercio local y al emprendimiento ▶ Incentivo del relevo generacional y la adaptación medioambiental del sector pesquero ▶ Valorización del sector chocolatero local 		
Objetivo estratégico AUE	7. Impulsar y favorecer la economía urbana		Objetivo específico AUE	7.1. Buscar la productividad local, la generación de empleo y la dinamización y diversificación de la actividad económica	
Indicadores cualitativos	Relación de acciones desarrolladas ¿Se ha seguido un proceso participativo para la definición de las acciones?		Indicadores cuantitativos	Número de ayudas concedidas anualmente Número de acciones de apoyo al sector pesquero Número de acciones de valorización del sector chocolatero	
Entidades implicadas			Financiación	2.000.000 €	
Departamento de Comercio Tejido comercial Tejido productivo			Prioridad	ALTA	
			Cronograma	2025-2030	

28 Impulso al comercio y la gastronomía de proximidad				
Dimensión		Desafío		Objetivo
Económica		8. Dinamización económica y patrimonio		8. Dinamizar la economía y preservar el patrimonio
Descripción			Actuaciones	
La pesca y otros productos singulares de carácter local dotan de un atractivo propio el comercio local lo que requiere de un mercado municipal con las últimas prestaciones y un centro de formación para el máximo aprovechamiento de estos recursos de proximidad.			<ul style="list-style-type: none"> ▶ Rehabilitación y modernización del mercado municipal ▶ Centro de investigación y formación sobre gastronomía local y productos singulares 	
Objetivo estratégico AUE	7. Impulsar y favorecer la economía urbana		Objetivo específico AUE	7.1. Buscar la productividad local, la generación de empleo y la dinamización y diversificación de la actividad económica
Indicadores cualitativos	Relación de mejoras implementadas en el mercado municipal Servicio del centro de investigación y formación		Indicadores cuantitativos	Fechas de puesta en servicio Número de actuaciones de mejora del mercado municipal Metros cuadrados habilitadas para la investigación y la formación
Entidades implicadas			Financiación	3.000.000 €
Departamento de Comercio Tejido comercial Tejido productivo			Prioridad	MEDIA-ALTA
			Cronograma	2026-2032

29 Avances en la singularidad turística					
Dimensión		Desafío		Objetivo	
Económica		8. Dinamización económica y patrimonio		8. Dinamizar la economía y preservar el patrimonio	
Descripción			Actuaciones		
Ubicada en una área urbana especialmente dedicada al turismo, la Vila Joiosa cuenta con características diferenciadas que deben incentivarse para un mejor posicionamiento en el mercado y la consecuente atracción de visitantes.			<ul style="list-style-type: none"> ▶ Ejecución del Plan de sostenibilidad turística ▶ Puesta en valor del corredor cultural ▶ Ampliación del plan de seguridad y salvamento en playas 		
Objetivo estratégico AUE	7. Impulsar y favorecer la economía urbana		Objetivo específico AUE	7.2. Fomentar el turismo inteligente, sostenible y de calidad y los sectores clave de la economía local	
Indicadores cualitativos	Relación de monumentos incluidos en el corredor cultural Periodo del plan de seguridad y salvamento en playas		Indicadores cuantitativos	Porcentaje (%) del grado de ejecución del Plan de sostenibilidad turística Fecha de puesta en servicio del corredor cultural Número de actuaciones para la ejecución del corredor cultural	
Entidades implicadas			Financiación	5.000.000 €	
Departamento de Turismo Departamento de Patrimonio Histórico Departamento de Playas Sindicaturas de barrio Tejido asociativo			Prioridad	MEDIA-ALTA	
			Cronograma	2026-2032	

30 Potenciación de atractivos municipales							
Dimensión		Desafío		Objetivo			
Económica		8. Dinamización económica y patrimonio		8. Dinamizar la economía y preservar el patrimonio			
Descripción			Actuaciones				
El valor patrimonio del chalet Centella, punto de información turística, y VilaMuseu, principal espacio expositivo, representan el mejor escaparate del total de los atractivos locales por lo que su continua mejora redundará en una buena imagen de la ciudad y sus recursos.			<ul style="list-style-type: none"> ▶ Rehabilitación del chalet Centella ▶ Mejora de la accesibilidad de los jardines del chalet Centella ▶ Diseño y musealización de la colección permanente de VilaMuseu 				
Objetivo estratégico AUE	7. Impulsar y favorecer la economía urbana		Objetivo específico AUE	7.2. Fomentar el turismo inteligente, sostenible y de calidad y los sectores clave de la economía local			
Indicadores cualitativos	Criterios para el desarrollo de la musealización Grado de accesibilidad conseguido		Indicadores cuantitativos	Fechas de puesta en servicio Metros cuadrados intervenidos			
Entidades implicadas			Financiación				
Departamento de Turismo Departamento de Patrimonio Histórico			Financiación			1.250.000 €	
			Prioridad			MEDIA-ALTA	
			Cronograma			2026-2032	

31 Regeneración urbana del barrio del Poble Nou					
Dimensión		Desafío		Objetivo	
Social		9. Regeneración urbana de barrios vulnerables		9. Regenerar los barrios vulnerables	
Descripción			Actuaciones		
La mejora general del entorno urbano desde las pequeñas actuaciones a las más significativas acompañadas de dinámicas de rehabilitación edificatoria representan una vía fundamental para la revitalización física y social de cada barrio de la ciudad, especialmente de los más vulnerables.			<ul style="list-style-type: none"> ▶ Adecuación de aceras y pavimentos ▶ Mejora de zonas de estancia (parques, plazas, arbolado, etc.) ▶ Fomento de la rehabilitación edificatoria 		
Objetivo estratégico AUE	8. Garantizar el acceso a la vivienda		Objetivo específico AUE	8.2. Garantizar el acceso a la vivienda, especialmente de los colectivos más vulnerables	
Indicadores cualitativos	Relación de actuaciones ¿Se ha seguido un proceso participativo para la definición de las actuaciones?		Indicadores cuantitativos	Número de actuaciones ejecutadas Metros cuadrados intervenidos Número de viviendas habilitadas	
Entidades implicadas			Financiación		2.500.000 €
Departamento de Urbanismo Departamento de Escena Urbana Vecindario			Prioridad		ALTA
			Cronograma		2025-2030

32 Regeneración urbana y social del barrio de Triana					
Dimensión		Desafío		Objetivo	
Social		9. Regeneración urbana de barrios vulnerables		9. Regenerar los barrios vulnerables	
Descripción			Actuaciones		
La mejora general del entorno urbano desde las pequeñas actuaciones a las más significativas acompañadas de dinámicas de rehabilitación edificatoria representan una vía fundamental para la revitalización física y social de cada barrio de la ciudad, especialmente de los más vulnerables.			<ul style="list-style-type: none"> ▶ Adecuación de aceras y pavimentos ▶ Mejora de zonas de estancia (parques, plazas, arbolado, etc.) ▶ Fomento de la rehabilitación edificatoria 		
Objetivo estratégico AUE	8. Garantizar el acceso a la vivienda		Objetivo específico AUE	8.2. Garantizar el acceso a la vivienda, especialmente de los colectivos más vulnerables	
Indicadores cualitativos	Relación de actuaciones ¿Se ha seguido un proceso participativo para la definición de las actuaciones?		Indicadores cuantitativos	Número de actuaciones ejecutadas Metros cuadrados intervenidos Número de viviendas habilitadas	
Entidades implicadas			Financiación		2.500.000 €
Departamento de Urbanismo Departamento de Escena Urbana Vecindario			Prioridad		MEDIA-ALTA
			Cronograma		2026-2032

33 Regeneración urbana y social del barrio del Pati Fosc					
Dimensión		Desafío		Objetivo	
Social		9. Regeneración urbana de barrios vulnerables		9. Regenerar los barrios vulnerables	
Descripción			Actuaciones		
La mejora general del entorno urbano desde las pequeñas actuaciones a las más significativas acompañadas de dinámicas de rehabilitación edificatoria representan una vía fundamental para la revitalización física y social de cada barrio de la ciudad, especialmente de los más vulnerables.			<ul style="list-style-type: none"> ▶ Adecuación de aceras y pavimentos ▶ Mejora de zonas de estancia (parques, plazas, arbolado, etc.) ▶ Fomento de la rehabilitación edificatoria 		
Objetivo estratégico AUE	8. Garantizar el acceso a la vivienda		Objetivo específico AUE	8.2. Garantizar el acceso a la vivienda, especialmente de los colectivos más vulnerables	
Indicadores cualitativos	Relación de actuaciones ¿Se ha seguido un proceso participativo para la definición de las actuaciones?		Indicadores cuantitativos	Número de actuaciones ejecutadas Metros cuadrados intervenidos Número de viviendas habilitadas	
Entidades implicadas			Financiación		2.500.000 €
Departamento de Urbanismo Departamento de Escena Urbana Vecindario			Prioridad		MEDIA-ALTA
			Cronograma		2026-2032

34 Regeneración urbana y social del barrio de la SICOP					
Dimensión		Desafío		Objetivo	
Social		9. Regeneración urbana de barrios vulnerables		9. Regenerar los barrios vulnerables	
Descripción			Actuaciones		
La mejora general del entorno urbano desde las pequeñas actuaciones a las más significativas acompañadas de dinámicas de rehabilitación edificatoria representan una vía fundamental para la revitalización física y social de cada barrio de la ciudad, especialmente de los más vulnerables.			<ul style="list-style-type: none"> ▶ Adecuación de aceras y pavimentos ▶ Mejora de zonas de estancia (parques, plazas, arbolado, etc.) ▶ Fomento de la rehabilitación edificatoria 		
Objetivo estratégico AUE	8. Garantizar el acceso a la vivienda		Objetivo específico AUE	8.2. Garantizar el acceso a la vivienda, especialmente de los colectivos más vulnerables	
Indicadores cualitativos	Relación de actuaciones ¿Se ha seguido un proceso participativo para la definición de las actuaciones?		Indicadores cuantitativos	Número de actuaciones ejecutadas Metros cuadrados intervenidos Número de viviendas habilitadas	
Entidades implicadas			Financiación		2.500.000 €
Departamento de Urbanismo Departamento de Escena Urbana Vecindario			Prioridad		MEDIA-ALTA
			Cronograma		2026-2032

35 Desarrollo de la ciudad inteligente					
Dimensión		Desafío		Objetivo	
Física		10. Implementación de opciones Smart City y gobernanza		10. Integrar tecnologías digitales y soluciones Smart City	
Descripción			Actuaciones		
Las nuevas posibilidades que ofrece la tecnología suponen retos y atractivos para la gestión municipal cuyo desarrollo planificado debe contribuir a una mayor eficiencia.			<ul style="list-style-type: none"> ▶ Revisión y ejecución del Plan director Smart City ▶ Plan estratégico de transformación digital ▶ Implantación del software GMAO de mantenimiento de activos 		
Objetivo estratégico AUE	9. Liderar y fomentar la innovación digital		Objetivo específico AUE	9.1. Favorecer la sociedad del conocimiento y avanzar hacia el desarrollo de las ciudades inteligentes (smart cities)	
Indicadores cualitativos	Relación de actuaciones desarrolladas Características técnicas del software		Indicadores cuantitativos	Fechas de aprobación de los planes Número de actuaciones previstas y grado (%) de ejecución Fecha de implantación del software	
Entidades implicadas			Financiación	750.000 €	
Departamento de Ciudad Inteligente y Sistemas de Información			Prioridad	MEDIA-ALTA	
			Cronograma	2026-2032	

36 Incremento de la seguridad de las telecomunicaciones municipales					
Dimensión		Desafío		Objetivo	
Social		10. Implementación de opciones Smart City y gobernanza		10. Integrar tecnologías digitales y soluciones Smart City	
Descripción			Actuaciones		
Asegurar la máxima seguridad de las telecomunicaciones municipales en un contexto de trabajo en red supone un desafío que debe plantearse de forma constante y planificada.			<ul style="list-style-type: none"> ▶ Desarrollo del plan director de seguridad ▶ Adecuación de los servicios municipales al Esquema nacional de seguridad (ENS) 		
Objetivo estratégico AUE	9. Liderar y fomentar la innovación digital		Objetivo específico AUE	9.1. Favorecer la sociedad del conocimiento y avanzar hacia el desarrollo de las ciudades inteligentes (smart cities)	
Indicadores cualitativos	¿Se ha conseguido la adecuación al ENS? ¿En qué grado?		Indicadores cuantitativos	Número de actuaciones desarrolladas Fecha de consecución de la adecuación	
Entidades implicadas			Financiación	350.000 €	
Departamento de Ciudad Inteligente y Sistemas de Información			Prioridad	MEDIA	
			Cronograma	2027-2035	

37 Aumento de los servicios digitales para la ciudadanía					
Dimensión		Desafío		Objetivo	
Social		10. Implementación de opciones Smart City y gobernanza		10. Integrar tecnologías digitales y soluciones Smart City	
Descripción			Actuaciones		
El impulso de la administración electrónica entre la ciudadanía y el aumento de las capacidades del Ayuntamiento mediante plataformas específicas e instalaciones dotadas con servicios tecnológicos punteros redundan en una Administración más eficiente, ágil y próxima.			<ul style="list-style-type: none"> ▶ Implantación de la tarjeta ciudadana ▶ Implantación de la plataforma Smart City ▶ Implantación del centro de control Vila-Smart 		
Objetivo estratégico AUE	9. Liderar y fomentar la innovación digital		Objetivo específico AUE	9.2. Fomentar la administración electrónica y reducir la brecha digital	
Indicadores cualitativos	Relación de servicios disponibles en la tarjeta ciudadana Relación de servicios de la plataforma y del centro de control		Indicadores cuantitativos	Fechas de puesta en servicio Número de tarjetas emitidas anualmente y variación (%) interanual	
Entidades implicadas			Financiación	600.000 €	
Departamento de Ciudad Inteligente y Sistemas de Información Policía Local Ciudadanía			Prioridad	ALTA	
			Cronograma	2025-2030	

38 Avances en la planificación estratégica municipal				
Dimensión		Desafío		Objetivo
Social		10. Implementación de opciones Smart City y gobernanza		10. Integrar tecnologías digitales y soluciones Smart City
Descripción			Actuaciones	
La Agenda Urbana junto con todas las experiencias previas de planificación ejemplifica los beneficios de la reflexión conjunta de los actores para trazar hojas de ruta que optimicen los esfuerzos municipales.			<ul style="list-style-type: none"> ▶ Desarrollo y actualización constante de planes estratégicos y documentos normativos ▶ Revisión y supervisión constante de hitos y acciones de planes estratégicos 	
Objetivo estratégico AUE	10. Mejorar los instrumentos de intervención y la gobernanza		Objetivo específico AUE	10.1. Lograr un marco normativo y de planeamiento actualizado, flexible y simplificado que mejore, también, la gestión
Indicadores cualitativos	Relación de planes modificados		Indicadores cuantitativos	Fecha de aprobación de cada plan
Entidades implicadas			Financiación	750.000 €
Alcaldía Sindicaturas de barrio Ciudadanía Tejido asociativo Tejido comercial Tejido productivo			Prioridad	MEDIA
			Cronograma	2027-2035

39 Optimización y desarrollo de instalaciones municipales					
Dimensión		Desafío		Objetivo	
Social		7. Mejora de infraestructuras municipales		7. Mejorar las infraestructuras municipales y asistenciales	
Descripción			Actuaciones		
Aproximar la administración a la ciudadanía mediante instalaciones funcionales y accesibles contribuye a mejorar la eficiencia de los servicios públicos y su validación ciudadana.			<ul style="list-style-type: none"> ▶ Construcción extensión administrativa y otros usos en la Cala ▶ Construcción de nuevo Ayuntamiento para servicios administrativos 		
Objetivo estratégico AUE	10. Mejorar los instrumentos de intervención y la gobernanza		Objetivo específico AUE	10.2. Asegurar la participación ciudadana, la transparencia y favorecer la gobernanza multinivel	
Indicadores cualitativos	Ubicación de los edificios Servicios disponibles en cada edificio		Indicadores cuantitativos	Fechas de puesta en servicio Metros cuadrados habilitados	
Entidades implicadas			Financiación	3.500.000 €	
Departamento de Infraestructuras Departamento de Personal Asociaciones vecinales			Prioridad	MEDIA-ALTA	
			Cronograma	2026-2032	

40 Aumento de la participación y la cocreación ciudadana					
Dimensión		Desafío		Objetivo	
Social		10. Implementación de opciones Smart City y gobernanza		10. Integrar tecnologías digitales y soluciones Smart City	
Descripción			Actuaciones		
El incremento de la participación ciudadana en la actuación municipal ofrece aportaciones adicionales al plan de acción y asegura una actualización continua en consonancia con las necesidades locales.			<ul style="list-style-type: none"> ▶ Incremento de canales de comunicación ciudadana de carácter bidireccional ▶ Refuerzo de los consejos consultivos municipales ▶ Creación de órganos de participación en ámbitos de interés 		
Objetivo estratégico AUE	10. Mejorar los instrumentos de intervención y la gobernanza		Objetivo específico AUE	10.2. Asegurar la participación ciudadana, la transparencia y favorecer la gobernanza multinivel	
Indicadores cualitativos	Relación de canales de comunicación ciudadana Relación de consejos consultivos municipales		Indicadores cuantitativos	Número de canales habilitados y número anual de interacciones ciudadanas Número de convocatorias anuales de consejos consultivos Número de órganos de participación constituidos	
Entidades implicadas			Financiación	250.000 €	
Alcaldía Sindicaturas de barrio Ciudadanía Tejido asociativo Tejido comercial Tejido productivo			Prioridad	ALTA	
			Cronograma	2025-2030	

41 Materialización de la Agenda urbana de la Vila Joiosa					
Dimensión		Desafío		Objetivo	
Social		10. Implementación de opciones Smart City y gobernanza		10. Integrar tecnologías digitales y soluciones Smart City	
Descripción			Actuaciones		
El plan de acción trazado a través de la Agenda Urbana municipal se convierte en oportunidad para la captación de fondos de otras entidades que faciliten el desarrollo local además de facilitar la revisión de su propia ejecución.			<ul style="list-style-type: none"> ▶ Ejecución de la Agenda urbana de la Vila Joiosa ▶ Captación de fondos de otras entidades (Europa, Generalitat, etc.) para el desarrollo local ▶ Revisión de hitos y acciones 		
Objetivo estratégico AUE		10. Mejorar los instrumentos de intervención y la gobernanza		Objetivo específico AUE	
Indicadores cualitativos		Relación de fondos captados ¿Se han conseguido actuaciones catalogadas como buenas prácticas?		Indicadores cuantitativos	
Entidades implicadas		Financiación		250.000 €	
Alcaldía Sindicaturas de barrio Ciudadanía Tejido asociativo Tejido comercial Tejido productivo		Prioridad		ALTA	
		Cronograma		Permanente	



CONCLUSIONES



dimensiones



desafíos



objetivos

*La Agenda Urbana de la Vila Joiosa se configura como una planificación estratégica municipal clave para afrontar la **resiliencia urbana** en el corto, medio y largo plazo. Para ello, el proceso de diagnóstico técnico y la implicación ciudadana pusieron las bases para identificar los principales desafíos que afronta la ciudad desde una visión amplia que abarque las dimensiones cultural, económica, física, medioambiental y social.*

*De esta forma, la detección de los retos conllevó toda una serie de **objetivos** más detallados para conseguir el propósito general y trazar un **plan de acción** a escala local y con carácter transversal. Esta hoja de ruta, compuesta por más de cuarenta proyectos, se alinea con la Agenda Urbana Española asegurando, por tanto, la convivencia con los ejes estratégicos de escala global y facilitando la obtención de vías de financiación estatal y europea.*

*En definitiva, la Agenda Urbana de la Vila Joiosa supone un **ejercicio compartido** de cocreación de las políticas municipales destinada a optimizar recursos y alinearse con planteamientos globales desde el ámbito local. Para ello, las acciones definidas con sus indicadores para asegurar el seguimiento de su implantación avanzan en el **derecho a la ciudad de la ciudadanía** de la Vila Joiosa.*

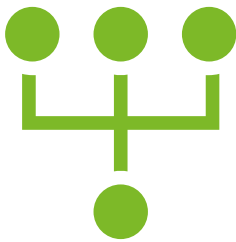

41 proyectos

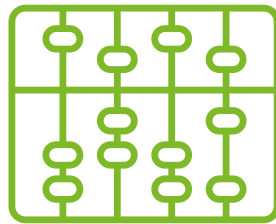

114 acciones



Proceso participativo

El documento, surgido de un exhaustivo proceso de trabajo por parte de un equipo multidisciplinar independiente del gobierno local, se presenta como un **reflejo de las necesidades locales y las propuestas ciudadanas**. Por ello, constituye un punto de partida inmejorable para una actuación estratégica con un total de 41 proyectos definidos que suman 114 acciones para actuar en la totalidad del término municipal y, consecuentemente, tanto en su casco urbano principal, como en l'Ermita y la Cala así como el resto de los núcleos poblacionales.

Sin embargo, el documento no debe entenderse como un texto estanco, sino como una herramienta dinámica que sirva de guía. Para ello, los indicadores de seguimiento, tanto cualitativos como cuantitativos, fijados para cada proyecto, emergen como una parte intrínseca de la Agenda Urbana de la Vila Joiosa de cara a **mantener viva su utilidad y adaptabilidad**. Además, la priorización establecida y la planificación temporal a lo largo de la próxima década constituyen otras vías fijadas para la rendición de cuentas de su aplicación.

El diagnóstico técnico y la participación ciudadana permitió identificar **los diez desafíos** principales que afronta la Vila Joiosa en su intención de mejorar la resiliencia urbana y la calidad de vida de su vecindario. Paralelamente, cada reto queda asociado a un objetivo definido para afrontarlo. De esta forma, se concretan con mayor detalle los hitos a resolver mediante el plan de acción que abarcan desde la calidad del espacio urbano y natural hasta los riesgos asociados al cambio climático o la dinamización económica.

Desafíos identificados

- 1. Valorización de entornos naturales
- 2. Dinamización y conexión urbana
- 3. Adaptación a fenómenos meteorológicos extremos
- 4. Fomento de la infraestructura verde urbana
- 5. Fomento de prácticas municipales sostenibles
- 6. Movilidad urbana sostenible
- 7. Mejora de infraestructuras municipales
- 8. Dinamización económica y patrimonio
- 9. Regeneración urbana de barrios vulnerables
- 10. Implementación de opciones Smart City y gobernanza

Objetivos detectados

- 1. Proteger y valorizar los entornos naturales
- 2. Mejorar la conectividad urbana y dinamizar el entorno físico
- 3. Incrementar la resiliencia frente a fenómenos meteorológicos extremos
- 4. Fomentar la creación y conexión de infraestructura verde urbana
- 5. Avanzar hacia la sostenibilidad en la gestión municipal
- 6. Desarrollar una movilidad urbana sostenible
- 7. Mejorar las infraestructuras municipales y asistenciales
- 8. Dinamizar la economía y preservar el patrimonio
- 9. Regenerar los barrios vulnerables
- 10. Integrar tecnologías digitales y soluciones Smart City

La visión integral de la Agenda Urbana permite establecer **cinco dimensiones** que estructuran el conjunto de los 41 proyectos trazados de forma que tengan incidencia en todos los ámbitos de la sociedad local. Así, el ámbito social con catorce constituye el que presenta más acciones asociadas dada la importancia concedida a la cohesión social ejemplificada a través de diferentes objetivos. A continuación, el área medioambiental en consonancia con la importancia concedida a la adaptación y mitigación al cambio climático cuenta con trece propuestas. A su vez, las iniciativas vinculadas a la economía y al espacio físico suman seis y cinco líneas respectivamente mientras que la parte cultural representa otras tres al plantearse la mayoría de las acciones asociadas al valor patrimonial como recurso para la dinamización de un turismo sostenible.



Ilustración 4. Dimensiones de la Agenda Urbana de la Vila Joiosa

La Agenda Urbana de la Vila Joiosa representa una fotografía detallada de la situación actual del municipio que se complementa con la definición de la imagen deseada a medio y largo plazo. La implicación de todos los actores locales junto con este plan de acción detallado configura la metodología para alcanzar los objetivos fijados que responden a los desafíos identificados. Para ello, se estipulan más de cuarenta proyectos cuya ejecución aseguran la **consecución de una ciudad más resiliente y con mejores perspectivas** para la calidad de vida, la cohesión social y el desarrollo personal del vecindario.



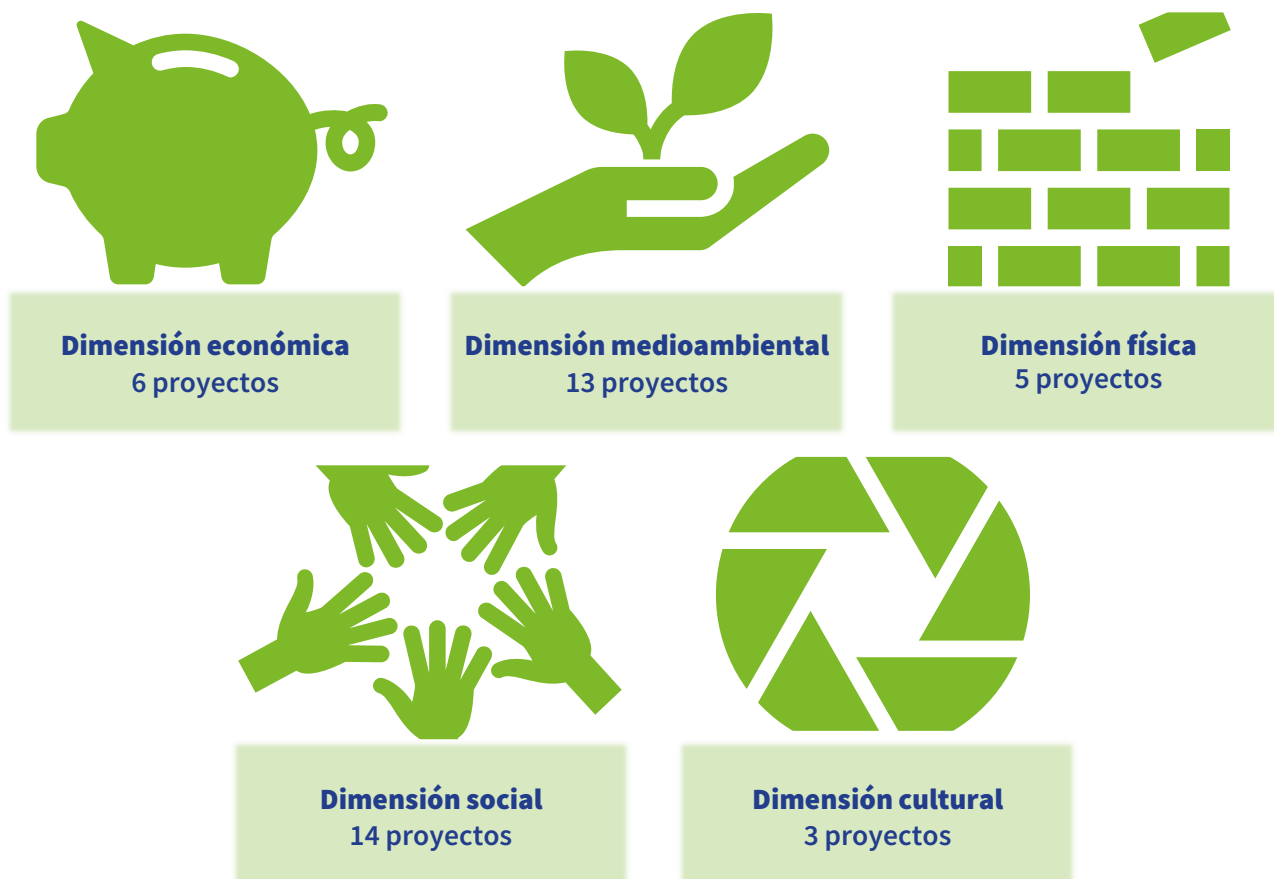